ULTIMISSIMA EDIZIONE

TORINO
Anno 91 - Num. 93
Via Roma - Gall. de La Stampa
Telefoni: dal 43-943 al 43-943

STAMPA SERA

SABATO
DOMENICA
18-19 Aprile 1959
L. 30 (sped. in abb. postale)

INSERZIONI: S.P.I., via S. Tecla 37, tel. 43-066, 43-966, 43-961 - Prezzi per mm. di alt. in una col.: Ann. comm. L. 200 (fun. 400) - Finanz. e legali L. 300 (fun. 500) - Necrol. L. 200 pur parola (fun. 250 p. p.), partecipaz. L. 300 p. p. (fun. 400 p. p.) - Rich: cronaca L. 400 (fun. 700) la linea - Pubbl. econ.: Vedere rubriche. Pagamento anticipato - Il giornale si riserva il diritto di rifiutare qualsiasi inserzione. — ABBONAMENTI (c/c post. n. 2/1360): ITALIA: anno L. 7800, sem. L. 3900, trim. L. 2000 - ESTERO (Paesi a tariffa postale ridotta): anno L. 13.700, sem. L. 7000, trim. L. 3600. — Copia arretrata: prezzo doppio.

ULTIMISSIMA EDIZIONE

I "milazziani„ e il Sant'Uffizio

Continua la polemica sul provvedimento di condanna - Il cardinale Ruffini, dopo il colloquio col Pontefice, è ripartito per Palermo dove apre i suoi lavori la "costituente„ dei cristiano-sociali - Quattro parlamentari rifiutano di aderire al "partito democratico italiano„ mentre si prospetta la fondazione di un nuovo movimento monarchico Le federazioni comuniste invitate dalle Botteghe Oscure a fornire informazioni sulla esatta ubicazione delle basi della Nato in Italia?

ROMA, sabato sera.

Il cardinale Ruffini è ripartito per Palermo dopo il suo colloquio con Giovanni XXIII. Il Porporato arriva nella capitale siciliana proprio mentre si apre la costituita «costituente» dei cristiano-sociali. Si attribuiscono al cardinale Ruffini intenzioni dilatorie, che gli sarebbero state suggerite dal Pontefice.

Il che è certamente possibile, ma ora la parola, in tutta questa vicenda, che si fa sempre più accesamente polemica, è a Milazzo o a suoi amici che debbano dire quello che vogliono fare. E' evidente che se essi faranno l'autocritica alle loro posizioni, la condanna del Sant'Uffizio potrebbe essere ritirata nei loro confronti, non ne, al contrario, manterranno una posizione equivoca, la condanna, già sancita dai vescovi siciliani, rimarrà quella che è.

Si pensa da qualche parte, infatti, che i cristiano-sociali potrebbero riaffermare la loro posizione anticomunista (come fece lo stesso on. Milazzo l'altro giorno al suo arrivo a Roma) dichiarando, però, nel contempo, che l'atteggiamento tenuto per la formazione della giunta regionale sarebbe stato dettato da una necessità, non da desiderio di collaborazione con l'estrema sinistra. E questa sarebbe, in definitiva, una «posizione equivoca» che non porterebbe alla cancellazione della condanna del Sant'Uffizio e dei vescovi.

A proposito del modo come deve essere intesa codesta condanna, la radio vaticana ha fatto una precisazione a seguito delle polemiche che la prima trasmissione aveva fatto sorgere. «Avendo il decreto del Sant'Uffizio — dice la nota vaticana — un carattere dottrinario di indole generale (e quindi applicabile in qualsiasi luogo dove si verifichino le condizioni di fatto corrispondenti al quadro cui risponde il Sant'Uffizio) è diritto esclusivo della gerarchia emanare dichiarazioni autentiche, le quali autorizzino l'applicazione del principio generale al caso locale. Ciò, per esempio, è avvenuto per la regione siciliana».

In altri termini, sono i vescovi di una determinata regione a sancire a chi va applicato il decreto del Sant'Uffizio. Esso, per ora, si applica soltanto alla Sicilia, ma siccome vi sono casi consimili questi verranno singolarmente studiati dai vescovi più direttamente interessati. Come ad esempio in Val d'Aosta, dove si è avuta la seconda applicazione del decreto del Sant'Uffizio: il vescovo di Aosta ha fatto una «comunicazione» almeno a quella dei vescovi siciliani in vista della formazione delle liste elettorali.

Naturalmente, sul piano polemico si possono trarre illazioni di diverso genere su chi deve ricadere la scomunica: c'è chi pensa, ad esempio, alla giunta regionale democristiana-sardista, che in Sardegna si regge con l'appoggio della sinistra; chi al missini, che con Milazzo hanno consentito ai comunisti di entrare a far parte del governo regionale siciliano; chi, addirittura, a coloro che il cardinale Ottaviani (che è poi il pro-segretario della Suprema congregazione del Sant'Uffizio) ha chiamato «comunistelli di sagrestia». Ma si tratta soltanto di illazioni: la precisazione della nota vaticana chiarisce che nessuno si può arbitrare ad estendere la condanna a chicchessia; a farlo potranno essere soltanto i vescovi.

A piazza del Gesù si segue attentamente lo svolgersi degli avvenimenti: evidentemente dall'atteggiamento che terranno gli amici di Milazzo, la d.c. trarrà le sue conclusioni ed è forse per questo che la direzione d.c. si riunirà soltanto mercoledì prossimo. Oggi a Palermo il vice-segretario organizzativo della d.c., on. Salizzoni, presiede una riunione dei dirigenti democristiani dell'Isola per gettare le basi dell'azione che dovrà essere svolta in vista delle elezioni regionali. Ed è fin troppo evidente che se Milazzo terrà un atteggiamento conciliante, molte cose potrebbero cambiare.

Anche in altri partiti continua la polemica. Per quanto riguarda i monarchici viene confermato che i deputati che hanno aderito al partito democratico italiano sono soltanto venti, invece dei ventiquattro su cui si contava: non intendono far parte del nuovo partito tre dei pmp (Degli Occhi, Cantalupo e Lucifero: quest'ultimo si trova ancora a Londra, ma avrebbe già fatto sapere il suo pensiero) e uno del pmp (l'ex-commissario politico del partito, Cremisini). Questi dovrebbe passare al partito liberale e già si sarebbero iniziate trattative. Forse lo seguirà, ma solo in un secondo tempo, Cantalupo. Degli Occhi, Lucifero, Del Croix intenderebbero dar vita ad un nuovo partito dichiaratamente monarchico. E già un ex-consultore fascista, Fanelli, sta gettando le basi di questo nuovo partito.

Fra i socialisti molte sono le polemiche e le discussioni. La Federazione romana del p.s.i. aveva riprovato gli on. Lizzadri e Targetti, il primo perché non avrebbe tenuto un atteggiamento conforme alle direttive del partito in Campidoglio, e il vice-presidente della Camera Targetti perché ha partecipato a una riunione dei «partigiani della pace» di ispirazione comunista. Partiti, Targetti e Lizzadri hanno vivacemente protestato direttamente con Nenni annunciandolo addirittura di rompere l'unità del partito.

Stamane l'on. Lizzadri in una lettera all'*Avanti!* scrive: «La deplorazione del direttivo della federazione romana del p.s.i. centro di me non ha valore, perché in contrasto con lo statuto che dice che il comitato centrale del partito è il solo competente a deliberare qualsiasi sanzione a carico dei propri membri».

C'è, infine, da registrare la pubblicazione, avvenuta stamane su alcuni giornali (fra cui anche il «Popolo») di due lettere e di un pro-memoria, che sarebbero stati inviati dalla segreteria del psi, a firma dell'on. Giuliano Pajetta, alle federazioni provinciali, per conoscere l'esatta ubicazione delle basi Nato in Italia, la consistenza dei relativi presidi militari, le armi pesanti o leggere rispettivamente in dotazione, le installazioni di rampe fisse per il lancio di missili, le loro caratteristiche, il tipo dei missili da impiegarsi e la disponibilità giacenti.

Le lettere specificano che si tratta di cosa urgente e portano l'annotazione: «Urge assolutamente».

Pellecchia

Drammatico epilogo della rivolta nel carcere del Montana

Sotto il fuoco della polizia gli insorti rilasciano gli ostaggi

Dopo trentasei ore la resa dei criminali, che avevano minacciato di bruciare vivi i sedici agenti in loro mani - Fino alle 3,45 di questa notte (11,45 di stamane) le guardie che circondavano il carcere con le mitragliatrici puntate non avevano osato assaltare la roccaforte degli assediati - Infine l'improvviso attacco agli ammutinati: una violenta sparatoria dall'esterno della casa di pena, una tremenda esplosione cui hanno fatto eco alcuni colpi dei prigionieri - Poi questi hanno ceduto, liberando gli ostaggi

New York, sabato sera.

Dopo trentasei ore di angosciosa attesa ostaggi, la polizia e la Guardia Nazionale, in pieno assetto di guerra, hanno sferrato una vigorosa azione dimostrativa nel penitenziario di Deer Lodge, nel Montana. I quindici agenti carcerari ed i sei prigionieri, trattenuti come ostaggi dagli ammutinati, a cui quali incombeva la minaccia di essere impiccati o bruciati vivi, sono stati liberati.

L'azione delle forze dell'ordine, iniziata improvvisamente alle ore 3,45, si concluse nel giro di otto minuti. Fragorose esplosioni udite fino a vari chilometri di distanza, hanno accompagnato l'attacco sferrato da ben trecento uomini con il fuoco concentrico delle loro armi automatiche. Nessun giornalista è presente nelle immediate vicinanze dell'edificio, ma la convinzione dei più è che l'intervento sia stato improvviso e talmente scioccante da costituire un fine intimidatorio. Si spera quindi che la folle impresa degli ammutinati si sia conclusa senza altre vittime.

Per quanto è dato di sapere, gli elementi più irriducibili erano appena una trentina, armati con fucili strappati alle guardie, nonché con alcuni coltelli e rudimentali bombe incendiarie confezionate con bottiglie di benzina. Raffiche di armi automatiche e colpi sparatori di fucile lasciano pensare che alcuni degli ammutinati abbiano abbozzato un tentativo di resistenza che, del resto, è stato prontamente soffocato.

Il drammatico susseguirsi degli avvenimenti è stato riferito in tono concitato dalla signora June Ansley, moglie di uno degli ostaggi. La signora Ansley, con altri familiari degli agenti catturati dagli ammutinati, ha potuto seguire l'impressionante scena dell'attacco e quella commovente della liberazione, dalla finestra di un casello dell'autostrada che passa a circa duecento metri dall'edificio. Ella non sa spiegare le cause delle fortissime esplosioni echeggiate nella notte e che qualcuno ritiene fossero dovute allo scoppio di cariche di dinamite.

«Quello che so — essa ha aggiunto — è che non vivrò probabilmente mai più momenti di terrore così tremendo. Ho temuto per un istante che i criminali, travolti dalla follia, avessero fatto saltare l'ala dell'edificio in cui erano rinchiusi i nostri cari. La sparatoria è durata pochi minuti, forse sette od otto, come mi hanno detto. Ma a me è sembrata interminabile. Poi, all'improvviso, tutto è ripiombato nel silenzio.

«All'improvviso, vidi il portone centrale, illuminato dai fari della polizia, aprirsi lentamente e uscirne un uomo con le braccia alzate. Gli agenti abbassavano le armi. Era il primo ostaggio che ritrovava la libertà. In pochi secondi, uno dopo l'altro, uscivano tutti, abbracciandosi fra di loro e accorrendo verso di noi che li attendevamo a braccia aperte».

Prima della resa, il tempo era trascorso lento, implacabile, in una cupa atmosfera di attesa e di terrore. Si temeva che i criminali desse ro corso alle rappresaglie che avevano minacciato e a crudeli vendette.

Una calma sinistra era subentrata, col calar della sera, fra le massicce mura del penitenziario di Deer Lodge, nel Montana. I 400 ammutinati, che nel primo impeto della rivolta, scoppiata giovedì sera, avevano assassinato il vice-direttore del carcere, Theodor Rothe, ed avevano pugnalato alla schiena l'agente carcerario William Cox, erano ancora padroni della situazione, sebbene la forza dell'ordine avesse tutti i mezzi necessari per soffocare la rivolta. Purtroppo, i feroci criminali non capeggiavano l'ammutinamento disponevano ancora nelle loro mani di ostaggi e minacciavano di bruciarli vivi se le autorità avessero tentato di domare la ribellione con la forza.

Per due volte durante la giornata di ieri, uno degli ostaggi, il dottor Walter Jones, un giovane psicologo che ha poco più di un anno presto servizio nel penitenziario, era stato temporaneamente liberato sulla parola, perché intavolasse presso la direzione dello stabilimento di pena affinché venissero accolte le richieste dei condannati.

Che cosa abbia potuto dire il dott. Jones al direttore dello stabilimento di pena, Floyd Powell, nessuno sa. I giornalisti erano tenuti fuori della zona del carcere e, nonostante la loro protesta, trattenuti a debita distanza.

Che cosa abbia potuto dire il dott. Jones al direttore dello stabilimento di pena, Floyd Powell, nessuno sa. I giornalisti erano tenuti fuori della zona del carcere e, nonostante la loro protesta, trattenuti a debita distanza.

Una volta liberato, il dott. Jones si recò probabilmente per la prima volta dopo molti mesi di terrore nel suo tranquillo appartamento di Deer Lodge. Ho temuto per un istante che i criminali, travolti dalla follia, avessero fatto saltare l'ala dell'edificio in cui erano rinchiusi i nostri cari. La sparatoria è durata pochi minuti, forse sette od otto, come mi hanno detto. Ma a me è sembrata interminabile. Poi, all'improvviso, tutto è ripiombato nel silenzio.

«All'improvviso, vidi il portone centrale, illuminato dai fari della polizia, aprirsi lentamente e uscirne un uomo con le braccia alzate. Gli agenti abbassavano le armi. Era il primo ostaggio che ritrovava la libertà. In pochi secondi, uno dopo l'altro, uscivano tutti, abbracciandosi fra di loro e accorrendo verso di noi che li attendevamo a braccia aperte».

Prima della resa, il tempo era trascorso lento, implacabile, in una cupa atmosfera di attesa e di terrore. Si temeva che i criminali desse ro corso alle rappresaglie che avevano minacciato e a crudeli vendette.

Una calma sinistra era subentrata, col calar della sera, fra le massicce mura del penitenziario di Deer Lodge, nel Montana. I 400 ammutinati, che nel primo impeto della rivolta, scoppiata giovedì sera, avevano assassinato il vice-direttore del carcere, Theodor Rothe, ed avevano pugnalato alla schiena l'agente carcerario William Cox, erano ancora padroni della situazione, sebbene la forza dell'ordine avesse tutti i mezzi necessari per soffocare la rivolta. Purtroppo, i feroci criminali non capeggiavano l'ammutinamento disponevano ancora nelle loro mani di ostaggi e minacciavano di bruciarli vivi se le autorità avessero tentato di domare la ribellione con la forza.

Per due volte durante la giornata di ieri, uno degli ostaggi, il dottor Walter Jones, un giovane psicologo che ha poco più di un anno presto servizio nel penitenziario, era stato temporaneamente liberato sulla parola, perché intavolasse presso la direzione dello stabilimento di pena affinché venissero accolte le richieste dei condannati.

Che cosa abbia potuto dire il dott. Jones al direttore dello stabilimento di pena, Floyd Powell, nessuno sa. I giornalisti erano tenuti fuori della zona del carcere e, nonostante la loro protesta, trattenuti a debita distanza.

Una volta liberato, il dott. Jones si recò probabilmente per la prima volta dopo molti mesi di terrore nel suo tranquillo appartamento di Deer Lodge. Ho temuto per un istante che i criminali, travolti dalla follia, avessero fatto saltare l'ala dell'edificio in cui erano rinchiusi i nostri cari. La sparatoria è durata pochi minuti, forse sette od otto, come mi hanno detto. Ma a me è sembrata interminabile. Poi, all'improvviso, tutto è ripiombato nel silenzio.

«All'improvviso, vidi il portone centrale, illuminato dai fari della polizia, aprirsi lentamente e uscirne un uomo con le braccia alzate. Gli agenti abbassavano le armi. Era il primo ostaggio che ritrovava la libertà. In pochi secondi, uno dopo l'altro, uscivano tutti, abbracciandosi fra di loro e accorrendo verso di noi che li attendevamo a braccia aperte».

Prima della resa, il tempo era trascorso lento, implacabile, in una cupa atmosfera di attesa e di terrore. Si temeva che i criminali desse ro corso alle rappresaglie che avevano minacciato e a crudeli vendette.

Una calma sinistra era subentrata, col calar della sera, fra le massicce mura del penitenziario di Deer Lodge, nel Montana. I 400 ammutinati, che nel primo impeto della rivolta, scoppiata giovedì sera, avevano assassinato il vice-direttore del carcere, Theodor Rothe, ed avevano pugnalato alla schiena l'agente carcerario William Cox, erano ancora padroni della situazione, sebbene la forza dell'ordine avesse tutti i mezzi necessari per soffocare la rivolta. Purtroppo, i feroci criminali non capeggiavano l'ammutinamento disponevano ancora nelle loro mani di ostaggi e minacciavano di bruciarli vivi se le autorità avessero tentato di domare la ribellione con la forza.

Per due volte durante la giornata di ieri, uno degli ostaggi, il dottor Walter Jones, un giovane psicologo che ha poco più di un anno presto servizio nel penitenziario, era stato temporaneamente liberato sulla parola, perché intavolasse presso la direzione dello stabilimento di pena affinché venissero accolte le richieste dei condannati.

Che cosa abbia potuto dire il dott. Jones al direttore dello stabilimento di pena, Floyd Powell, nessuno sa. I giornalisti erano tenuti fuori della zona del carcere e, nonostante la loro protesta, trattenuti a debita distanza.

Una volta liberato, il dott. Jones si recò probabilmente per la prima volta dopo molti mesi di terrore nel suo tranquillo appartamento di Deer Lodge. Ho temuto per un istante che i criminali, travolti dalla follia, avessero fatto saltare l'ala dell'edificio in cui erano rinchiusi i nostri cari. La sparatoria è durata pochi minuti, forse sette od otto, come mi hanno detto. Ma a me è sembrata interminabile. Poi, all'improvviso, tutto è ripiombato nel silenzio.

«All'improvviso, vidi il portone centrale, illuminato dai fari della polizia, aprirsi lentamente e uscirne un uomo con le braccia alzate. Gli agenti abbassavano le armi. Era il primo ostaggio che ritrovava la libertà. In pochi secondi, uno dopo l'altro, uscivano tutti, abbracciandosi fra di loro e accorrendo verso di noi che li attendevamo a braccia aperte».

Un momento del drammatico assedio: alcuni carcerieri salgono, per mezzo di una scala, su un muro di cinta per rinforzare la guardia che sorvegliava i rivoltosi. (Radiofoto)

Dittiche lotta contro un morbo misterioso

Sermide ha ormai l'aspetto di una cittadina spopolata

Gli asili sono chiusi, le scuole elementari semivuote - La popolazione vive momenti di comprensibile ansia - Si attendono i risultati delle analisi in corso presso il laboratorio di Mantova - L'ipotesi di un pediatra: tossicosi d'origine virale

Nostro servizio particolare

Sermide, sabato sera.

Si attende con ansia di conoscere i primi risultati dell'analisi che l'autorità sanitaria ha inviato presso il Laboratorio medico microgrfico di Mantova nella speranza che essi possano indicare le cause della tragica tossi-infezione epidemica che ha già fatto tre piccole vittime.

Nel pomeriggio di ieri, da Roma, è giunto nel capoluogo l'ispettore del superiore Ministero della Sanità, prof. Guido Corselli, il quale si è incontrato con il medico provinciale e le altre autorità locali allo scopo di coordinare l'azione profilattica e medica già in corso e di disporre, se del caso, per gli ulteriori aiuti straordinari.

Risulta che il prof. Corselli, dopo aver visitato all'ospedale Sant'Antonio i numerosi bimbi lvi ricoverati, ha fatto eseguire agli inviati del laboratorio d'igiene di Mantova, altri prelievi di materiale da esaminare. L'ispettore ha visitato poi le zone dell'abitato che appaiono più infette e nelle quali si stanno svolgendo operazioni di disinfezione, soprattutto mediante lo sparg imento di calce viva nelle acque di alcuni canaletti che potrebbero essere state infettate da animali o dall'accidentale presenza di sostanze chimiche.

Al termine della sua visita, il prof. Corselli ha sostanzialmente confermato la estrema difficoltà delle indagini mediche in questo caso, data la subdola ed imprecisabile natura dell'epidemia; nè ha nascosto la difficoltà di aggredire efficacemente con i normali metodi di lotta, la infezione, che appare resistente anche agli antibiotici. Il rappresentante del Ministero ha comunque assicurato che farà tutto il possibile e nel modo più sollecito, per porre riparo a questa calamità.

I carabinieri si sono prodigati, per quanto di loro competenza, nell'affiancare l'opera dei sanitari e nel far rispettare le misure profilattiche. Anche ieri gli asili comunali sono rimasti opportunamente chiusi e nelle scuole elementari l'affluenza degli alunni è risultata ancora più ridotta dei giorni scorsi.

Sermide ha ormai l'aspetto di una cittadina spopolata che ricorda i tristi anni della guerra: strade semivuote ed un rallentamento delle normali attività. Lo stato d'animo dei sermidesi è pienamente comprensibile e giustificabile, anche perché ieri pomeriggio altri due bambini sono stati colpiti dall'infezione.

Si tratta della bambina Angela Baraldi di tre anni, abitante alla frazione Moglia di Sermide, e del bambino Daniele Bocchi di due anni e mezzo, del capoluogo, e precisamente abitante in viale Rinascita, la zona che risulta più infetta. Quest'ultimo non è stato però ricoverato all'ospedale Sant'Antonio, ma trasportato dai familiari, all'insaputa dei sanitari di Sermide, che invece hanno ordinato il ricovero di tutti i colpiti all'ospedale locale, in una clinica di Ferrara, diretta dal prof. Orsiani. Nella mattinata le condizioni degli altri bambini ricoverati all'ospedale Sant'Antonio sono rimaste stazionarie e per alcuni di essi sembra si possa parlare comunque di un miglioramento. Invece i due bambini ricoverati sono ancora con prognosi riservata.

In merito alla natura della supposta tossinfezione, abbiamo potuto raccogliere l'autorevole parere di un pediatra di Mantova, il quale, pur con tutte le naturali riserve derivanti da mancata conoscenza diretta della situazione, ha avanzato l'ipotesi di una tossicosi d'origine virale e come tale diffondibile forse per contatto interumano o attraverso gli alimenti.

Casi di questo tipo si sono registrati nel passato anche a Mantova con particolare frequenza specialmente in questi ultimi anni. Le terapie, ha detto l'illustre sanitario, non è delle più agevoli per la netta resistenza dei virus anche ai più moderni antibiotici. Tuttavia si tratta di un giudizio, come dicevamo, necessariamente generico. Elementi concreti si potranno avere soltanto comunque sulla base delle risultanze di laboratorio.

Paolo Ruberti

Per un incendio a bordo

Un aereo precipita nel Messico: 26 morti

CITTA' DI MESSICO, sabato sera.

Un bimotore di una compagnia aerea messicana, che aveva a bordo ventisei persone, è precipitato fra Mexicali e Città di Messico. Non vi sono superstiti. Fra le vittime è anche il direttore generale della Compagnia stessa, José Lopez Enriquez di 48 anni e il giovane pugilatore Aldo Martinez.

L'apparecchio è precipitato poco lontano dalla baia di Kino, a circa quattrocento chilometri dal confine fra il Messico e gli Stati Uniti. Un peschiere ha visto l'aereo perdere quota e quindi precipitare in fiamme lasciando dietro di sè una lunga scia di fumo. Alcuni abitanti del luogo, subito accorsi, si trovavano di fronte ad uno spettacolo agghiacciante: i frammenti dell'apparecchio giacevano sparsi entro un raggio di oltre un chilometro. I resti di tre bimbi che si trovavano a bordo del bimotore insieme ai loro familiari sono stati rinvenuti poco lontano dalla coda dell'apparecchio.

Il vice direttore della Compagnia a cui apparteneva l'aereo precipitato, Luis Maria, ha dichiarato che agenti della polizia di Baja (California), con i quali collaborano alcuni esperti della marina americana, stanno cercando di stabilire, attraverso l'esame dei rottami dell'apparecchio, le vere cause del disastro. Da un primo esame sembra che la sciagura sia stata provocata da un guasto all'impianto elettrico che avrebbe bloccato uno dei motori, dando quindi origine all'incendio del motore stesso.

Dichiarazioni del Dalai Lama

«Sono fuggito in India di mia spontanea volontà»

NUOVA DELHI, sabato sera.

Il Dalai Lama ha dichiarato oggi a Tezpur di essere venuto in India «di sua spontanea volontà, non sotto coercizione».

Nella sua dichiarazione, il cui testo è stato trasmesso in anticipo a Nuova Delhi, il capo religioso del Tibet afferma la sua intenzione di «considerare i suoi progetti futuri e se necessario ruinderli nulli, non appena avrà il tempo di riposare e riflettere sui recenti avvenimenti».

Il dio-re tibetano ha accusato i cinocomunisti di «ingerenza negli affari tibetani, nonostante l'accordo del 1951, secondo il quale il Tibet doveva godere piena autonomia». Egli ha aggiunto che le truppe cinocomuniste hanno distrutto numerosi monasteri e ucciso un gran numero di monaci.

Egli ha espresso inoltre la sua gratitudine al primo ministro indiano Nehru e al governo di Nuova Delhi per la concessione dell'asilo politico.

Fonti vicine al governo indiano dicono che il Dalai potrà far conoscere i particolari della sua fuga da Lhasa, dopo il colloquio che avrà con Nehru il 24 aprile a Mussoorie.

Negli ambienti parlamentari indiani si dà grande importanza alla dichiarazione del Lama sulla spontaneità della sua fuga. Essa sua conferma diretta che si attendeva per una nota smentita alle contrarie asserzioni cinocomuniste.

Floyd Powel (a sinistra) direttore del penitenziario, ha collaborato con la polizia all'assedio dei detenuti (Rad.)

LA SETTIMANA FINANZIARIA

Rassegna delle Borse

Compatta sostenutezza dei mercati anche dopo la risposta premi - I progressi delle quotazioni su quasi tutti i settori azionari

Il nostro collaboratore finanziario ci telefona da Milano:

Elasticità acquistata dal mercato borsistico, in seguito agli alleggerimenti di posizioni effettuati nell'ottava precedente, è stata messa subito a frutto nei giorni scorsi, allo scopo di dare vita ad una nuova fase di rialzo, che ha fatto superare ogni primato. Il fenomeno non manca di una certa grandiosità. Ormai è regola della Borsa non vangono più rispettate. Il denaro affluisce sempre più frettoloso e violento. La domanda sopravanza di gran lunga una timida offerta. Chiunque si lasci indurre a cedere una posizione, benché minima del proprio portafoglio titoli, ben preso se ne pente, perché tenendo duro ancora un poco avrebbe ottenuto un ricavo assai maggiore.

Il cronista di Borsa deve limitarsi a registrare questo stato di cose che, quantunque sotto certi aspetti anormale, non è per questo meno affettivo. Tutt'al più può cercare di spiegare le ragioni che hanno indotto la Borsa a... non ragionare più.

La prima irregolarità dal mercato è da ricercarsi nella attuale legislazione che regola le transazioni. Mentre tutto il mondo è rivolto verso la libertà degli scambi, la Borsa è pur sempre legata ad ostacolata. Non tutti avranno dimenticato le proposte di nuovi provvedimenti intesi a colpire finalmente quanto di più fallace e inafferrabile vi sia, e cioè le operazioni borsistiche. La Borsa è stata chiamata a fornire gli elementi indispensabili per la tassazione. Ebbene, questi propositi del legislatore, apparentemente ispirati ad equità, sono stati l'origine della maggiore e peggiore sperequazione che si sia mai avuta, sia fra il grosso speculatore e il piccolo risparmiatore, sia fra ricchezza teorica, allo scopo di fare aumentare il titolo. Ed il gioco riuscì in pieno. Nel contempo, la Saffa superava la quota di 4000 lire, avviandosi verso livelli di prezzo ben superiori. Nel comparto chimico anche i gas liquefatti e altri prendevano una buona spinta, seguiti dalla Montecatini, pure in grande forma.

La liquidazione decadale, effettuata mercoledì, non trapelava alcun ostacolo alla marcia del mercato, anzi rivelava qualche piccola correzione di «scoperto», più che giustificabile dopo un così prolungato e cospicuo rialzo.

Finalmente, anche la pattuglia dei valori a largo mercato, guidata dalla Edison, cominciava a muoversi, e la Sip e la Catini raccoglievano nuova messe di plusvalenze. La Fiat superava il corso di 1800 lire e se non fosse stata la maggiore prudenza di fine settimana avrebbe toccato forse il 1850. La Catini, poi, sfiorava la quotazione di 3000 lire, mentre gli assicurativi e i finanziari continuavano la marcia ascendente.

Il settore del reddito fisso ha invece risentito gli effetti della annunciata nuove emissioni obbligazionarie, e le quotazioni accennavano a ripiegare. Ma è stata questione di un paio di giorni. Non appena si è saputo che la maggior parte dei nuovi titoli aveva già trovato buon collocamento presso gli istituti di assicurazione e presso altri enti finanziari, il mercato si è nuovamente rafforzato e i prezzi hanno ripreso parte del perduto.

Vedremo ora l'effetto degli aumenti di capitale azionario in fase di autorizzazione. Se avverrano questi avranno un potere calmante, verrà detto che tutta l'economia italiana è in fase di espansione e che perciò bisogna cambiare metro, se vogliamo misurarne la portata.

a. c.

Misterioso assassinio d'un italiano in Belgio

Charleroi, sabato sera.

Un operaio italiano, Emilio Bocchi di 38 anni, è morto ieri all'ospedale di Boudour. Era stato rinvenuto in un fossato, lungo una strada presso Boudour, col cranio fratturato.

La polizia ha riferito che il Bocchi, a quanto sembra, stava passando in bicicletta sotto un ponte quando è stato colpito da un uomo armato di un pesante martello.

Un passante, ieri mattina, aveva trovato la bicicletta abbandonata sulla strada, ed aveva sentito i lamenti dell'uomo provenienti dal fossato. Fatto venire un'ambulanza l'italiano era stato ricoverato in ospedale, dove i sanitari avevano tentato la trapanazione del cranio.

Le ore passano, ed un'attesa che diventa tormentata per tutti coloro che temono il peggio. Dalle otto torrette che sorgono sul muro di cinta dell'edificio, militi della Guardia nazionale, dotati di mitragliatrici leggere e di armi automatiche, esplorano coi loro proiettori i cortili deserti. Gli ammutinati, anche perché la temperatura si è fatta rigida, si sono ritirati.

Ma le luci accese ovunque mostrano che nessuno di loro dorme. Sembra confermato che fra i seicento ospiti dello stabilimento di pena, circa duecento disapprovino la rivolta, ma obbediscono passivamente agli ordini di coloro che hanno scatenato l'ammutinamento: Lee Smart, un omicida che deve scontare la pena di trent'anni, e un rapinatore di nome Jerry Miles. Il vice-direttore Theodor Rhate sarebbe stato assassinato da Lee Smart.

Alle ore 23 (corrispondenti alle ore 7 italiane), il comandante della Guardia Nazionale, generale Mitchell, interpellato dal direttore di una grande agenzia d'informazioni sull'evoluzione della situazione, ha risposto: «Non abbiamo nulla di nuovo da segnalare». Il cappellano padre Lyman, che ha accompagnato all'ospedale Postaglio liberato ieri sera, ha rifiutato di dare informazioni, sebbene si sappia che egli vi è adoperato per cercare una soluzione. Le sole parole che i giornalisti sono riusciti a strappargli sono: «Ci troviamo ad un punto morto».

L'angosciosa attesa, resa più acuta dalle drammatiche cronache dei giornali, tarda ormai gran parte dell'opinione pubblica degli Stati Uniti. L'eco di quanto sta accadendo nella lontana località del Montana è giunta anche a Washington, ma la polizia federale rifiuta ogni commento. Com'è noto questa polizia non può intervenire negli affari interni dei singoli Stati dell'Unione.

Aroldo Bogart

CRONACA CITTADINA

Espositori di Europa, America e Giappone

Aperto al Valentino il Salone della Moda

Discorsi del presidente del Samia e del sottosegretario al commercio estero - Per otto giorni Torino centro dell'industria dell'abbigliamento

Si è inaugurata stamane, a «Torino-Esposizioni», l'8ª edizione del «Samia». Alla cerimonia erano presenti tutte le autorità cittadine, in rappresentanza del Governo l'on. Spagnolli, Sottosegretario al Commercio estero, e per il Parlamento l'on. Emanuele Savio.

Il presidente del Salone marcato internazionale dell'abbigliamento, dopo avere rivolto un saluto agli ospiti, ha posto in rilievo l'importanza della manifestazione torinese che riguardano il suo sviluppo e da quello relativo alla espansione dell'industria, del commercio interno e dell'esportazione in questo settore della produzione.

Il numero dei partecipanti al Salone del novembre del 1958, anno in cui fu fondato, è gradualmente salito: sono aumentati gli espositori (quest'anno sono 291 di cui 17 stranieri) ed i compratori che hanno annunciato il loro arrivo sono già più di 5000, provenienti da 18 Paesi. Vi sono espositori americani, tedeschi, svedesi e perfino giapponesi: fra le delegazioni di tecnici che verranno a visitare il Salone ne è annunciata anche una di russi.

Lo sviluppo del settore dell'abbigliamento — ha detto il dott. Morelli — sono già più di 2000 ed il loro sviluppo appare assicurato dal progressivo aumento del consumo e delle esportazioni. Oggi, in Italia, il 25% della popolazione acquista abiti fatti (dieci anni or sono era appena l'8%). Ma la clientela è destinata ad accrescersi ancora: in alcuni Paesi comprende la quasi totalità dei consumatori. Ottime le prospettive, dunque, per la nostra industria: non soltanto perché va conquistando il mercato interno, ma perché guadagna prestigio in quelli stranieri.

Alla parola del dott. Morelli ha fatto seguito un breve discorso del Sindaco avv. Peyron, il quale ha espresso il suo compiacimento che ogni edizione del «Samia» sia sempre più importante. Accennando all'Ente Mostre della Moda, si è augurato che le autorità risolvano finalmente i problemi che da due anni ne impediscono il normale funzionamento.

Il Sottosegretario Spagnolli si è detto lieto di inaugurare a nome del Governo la manifestazione che dimostra di essere viva ed operante e rispondente alle necessità di questo settore dell'industria: industria in cui importanza il dottor Segretario ha posto in rilievo sopprimendo le cifre che ne documentano la produzione e la esportazione.

Le autorità hanno quindi lodiate la visita alla piccola «città della moda» che, accogliendo i prodotti delle più qualificate aziende, farà per una settimana di Torino un centro internazionale dell'industria dell'abbigliamento.

L'angoscia del marito

Nell'alloggio di via Verdi il capo dolore dei Galleselo

Importanti scoperte all'Accademia di medicina

Il cuore ci racconta la sua vita più segreta

Una sonda del diametro di mezzo millesimo di millimetro ispeziona le fibre cardiache - Nuove e più subdole forme della gotta

Nella seduta di ieri all'Accademia di medicina è stata comunicata una brillante scoperta fatta dal prof. E. Meda, in collaborazione col dott. A. Ferrari, nell'Istituto universitario di fisiologia, sotto la direzione della professoressa A. M. Di Giorgio. Si tratta di una straordinaria acquisizione per il progresso della scienza cardiologica.

Mediante una delicatissima tecnica sperimentale, atta a captare ed analizzare i segnali elettrici delle singole cellule cardiache nei primissimi stadi di sviluppo (quando, cioè, il cuore non ha ancora forma definitiva, ma si presenta come un tubo appena ricurvo), il prof. Meda è riuscito a scoprire che già in momenti assai precoci della vita embrionale ogni cellula ha un destino determinato e andrà a costituire una determinata parte del cuore, con funzioni particolari.

Nel cuore sviluppato alcune cellule hanno la virtù di dare origine alla contrazione ritmica, che viene poi effettuata dalle altre fibre (degli atri e dei ventricoli cardiaci) appunto su comando delle prime. Orbene tali cellule sono già presenti quando il cuore batte da poche ore. Del che ha dato mirabile dimostrazione ieri il professor Meda, rilevando a distanza dalle rimanenti per il loro comportamento elettrico.

Il metodo impiegato dal valente fisiologo è fondato sul principio stesso dell'elettrocardiogramma, attraverso il quale si giudica oggi l'efficienza o meno di singole parti del cuore; ma con la enorme differenza che, mentre con l'elettrocardiogramma si registra l'attività elettrica delle migliaia di cellule che costituiscono il cuore, «in via sperimentale» ogni si è giunti a sondare addirittura una singola fibra cardiaca. Ciò è ottenibile introducendo nelle singole cellule una fine pipetta di vetro, avente un diametro di mezzo millesimo di millimetro, ripiena di liquido buon conduttore di elettricità e collegata, attraverso un amplificatore elettronico, a un oscillografo a raggi catodici.

Durante la stessa seduta, in comunicazioni presentate dai dottori Di Vittorio, Garelli ed Einaudi, del Centro reumatologico, è riecheggiata una malattia — la gotta — che, quasi tramontata nelle sue manifestazioni classiche, fa sentire capolino anche oggi con disturbi che possono talvolta simulare altri malanni. Può darsi, ad esempio, che venga scambiata per un comune mascato tonsillare, una tonsillite di origine gottosa.

Non è solo il piede, e specialmente l'alluce, il prediletto degli accessi gottosi, con la sua dolorosissima ed arrossata infiammazione. Lo stato gottoso può insinuarsi in non pochi apparati, e in diverse giunture può dare subdoli allarmi, capaci di confondersi con quelli proteiformi del reumatismo. Con questa malattia, anzi, taluni studiosi suppongono una certa parentela, negata però da altri.

Oltre ai singoli farmaci d'attualità atti a combattere l'accumulo dell'acido urico, la terapia degli stati equivalenti della gotta non può fare a meno di un adeguato regime dietetico e di vita igienica. Che cosa restringersi alimentari siano assai utili ad eliminarla la forte diminuzione degli stati gottosi verificatasi durante il periodo dell'ultima guerra.

Il primo caso in Italia

Col suo midollo salva una donna

Il prof. Reita, presidente dell'Associazione «Donatori di sangue del Piemonte», compirà domani alle 10 nel teatro della Sportiva Club Michelis di corso Umbria 59, circa 500 medaglie d'oro, d'argento e di bronzo ad altrettanti «volontari» che si sono distinti nella gara di solidarietà a favore dei sofferenti.

Il gruppo torinese al quale appartengono i premiati ha effettuato 9321 trasfusioni per un totale di 3 tonnellate e 200 chili di sangue. Il cav. Mario Bisnello ha superato la 70ª donazione; seguono il maresciallo Emilio Ferrante, l'autore Giovanni Moncalvo e il pensionato Eugenio Quaranta. Una medaglia d'oro speciale andrà all'operaio della Riv Luigi Garella, di 26 anni (nella foto), abituato fin da Dante 85. E' il primo donatore in Italia di midollo osseo.

Verso le due di mezzo ogni si sfiora per un tragicomico di midollo in un caso clinico particolarmente grave. L'esperienza del Garella si trova al centro di un nuovo sistema di cura dei tumori del sangue, studiato da un medico torinese. La condizione di sopravvivenza cui è stato destinato il midollo del Garella, vanno migliorando ed è probabile che nella prossima settimana possano essere dirigenti i risultati di questa importante esperienza chirurgica.

Ride anche quando entra in carcere la donna che ha ucciso il suo bimbo

Ha continuato a ripetere alla polizia: «Il bambino sarebbe morto lo stesso...» - Ricostruzione dell'atroce episodio nel racconto del padre - Oggi la giovane viene interrogata per la prima volta dal magistrato

C'è un modo di spiegare l'orrenda azione di Maria Lacava, la donna che ha ucciso il suo bimbo di cinque mesi per non sentirlo più piangere? Si può attribuire ogni cosa alla pazzia: la sventurata madre ha agito in una crisi di esasperazione, in un accesso isterico, mentre rendeva di quel che stava facendo. Ma come è arrivata a questo punto? Che cosa ha ottenebrato così la sua coscienza?

Non è la prima volta che la cronaca registra un episodio così sconcertante. Circa un anno e mezzo fa, a Milano, una donna commise un'azione quasi identica. La sua situazione disperata: miseria, solitudine, incomprensione di tutti. Psichiatri parlarono di allentamento della coscienza: per un istante l'assassina aveva visto nel suo piccino il suo nemico, nel suo pianto la causa di tutti i suoi mali. La miseria, la denutrizione avevano alienato in lei il senso della realtà.

È una squallida, agghiacciante storia e senza dubbio anche alla radice del delitto avvenuto in via Verdi 24. Qui, nell'ex-caserma dell'artiglieria, che occupa in uno stabilone con una sola finestra, vivono decine di famiglie assistite dall'Eca. Vivono come possono, con sussidi ed espedienti. Da cinque mesi s'era aggiunto agli ospiti del casermone Luigi Galleselo, con la moglie Maria Lacava, ventiquattro anni, una figlioletta di poco più di un anno e un bimbo gracile e malaticcio, appena nato.

Ecco la storia della famiglia, così come l'uomo l'ha narrata [illegible]. Quattro anni fa egli lavorava come operaio in uno stabilimento metallurgico. Un pomeriggio gli parlò d'una ragazza che aveva conosciuto durante un viaggio a Reggio Calabria, suo paese di origine. Gli mostrò una fotografia, il Galleselo se ne innamorò. Poco tempo dopo egli partì per il Sud, si presentò alla ragazza, Maria Lacava, e la chiese in moglie. Il matrimonio fu celebrato il 28 dicembre [illegible] 1955, gli sposi si stabilirono a Torino. Vivevano decorosamente, con il salario dell'operaio.

Trascorsero due anni sereni. Un mattino, mentre si recava al lavoro in bicicletta, in corso Moncalieri, il Galleselo fu investito da una macchina. La colpa era sua. Fu portato all'ospedale dove restò cinque mesi, altri due li trascorse a Villa Cristina. Venne dimesso guarito ma fisicamente storpiato. Nel frattempo aveva perso il posto in fabbrica. In attesa di una nuova occupazione i due sposi consumarono tutto il denaro della liquidazione. Abitavano allora in un alloggetto in corso Regina Margherita. Venne alla luce la loro primogenita, Gabriella. La miseria cominciò a farsi sentire. Il Galleselo lavorava saltuariamente, adattandosi a qualsiasi mestiere.

«Facevamo un pasto al giorno — egli racconta — e mica un gran pasto. La bambina cresceva come poteva, mia moglie non era in grado di allattarla. La miseria rovinava i nostri rapporti. Ci volevamo bene, ma litigavamo spesso. In un momento in cui a malapena riuscivamo a campare in tre, mia moglie si trovò di nuovo incinta. Otto mesi fa, una sera, usciti di casa col cuore pesante e cornai ulteriori, litigai con Maria, presi la «Volante» e lo mi ribellai agli agenti.

«Due mesi di carcere per oltraggio alla forza pubblica. Quando tornai libero, mia moglie e la bimba non erano più in corso Regina. Erano stati sfrattati e vivevano nel ricovero di via Mancrivello. Era nato Cirio, il bimbo morto mercoledì. Era venuto alla luce prematuro, di sei mesi. Pesava poco più di un chilo, piangeva sempre. Mia moglie diceva, e ieri lo ha ripetuto come una cantilena alla polizia, che non sarebbe vissuto. Piangeva giorno e notte e noi non dormivamo più.

«Uscito dal carcere, ho ottenuto l'assegnazione d'una stanza in via Verdi. Abbiamo avuto molto freddo quest'inverno. Io ho trovato un lavoro in un cantiere-scuola. Tremila e cinquecento lire la settimana, lavoro mutuo. I miei mangiavano quello che portavo a casa in una pentolaccia. Qualche settimana fa Cirio si è ammalato. Gli è venuta una strana gonfiezza in una gamba e lo abbiamo portato all'ospedale. Maria ha ritrovato un po' di pace.

«Pochi giorni addietro ci hanno restituito il bimbo. Piangeva sempre. La gamba non era guarita. Avevano voluto affidarlo a qualche istituto, ma non ci siamo riusciti. Mercoledì, quando sono tornato a casa, mia moglie mi ha detto che Cirio non piangeva più. Pariava come una sonnambula, rideva. Poi ho saputo che gli aveva schiacciato la testa per farlo tacere. Ho una gran pietà per lei, per il piccino e per me».

L'uomo non aggiunge altro, si lascia cadere su una sedia con il capo fra le mani. Maria Lacava è da ieri alle «Nuove». E' entrata senza capire nulla di ciò che aveva fatto, ridendo istericamente. «Perché si occupano del mio bambino? — ha detto — sarebbe morto lo stesso...». Oggi pomeriggio il magistrato, dott. Buscaglino, ordinerà l'interrogatorio. Così ha disposto il procuratore aggiunto dott. Bigi Gentili. E' presumibile che la sventurata venga trasferita quando prima in un ospedale neurologico per la perizia.

Sull'auto che la porta in carcere Maria Lacava sorride ancora (foto Moisio)

La piccola Gabriella viene accompagnata all'Istituto provinciale per l'infanzia

Tram deviati e carosello per la festa dei granatieri

Questa sera alle 21 si svolgerà alla Stadio Comunale il «Carosello storico dei Granatieri, rievocante i fatti d'arme più gloriosi della storia del corpo. L'ingresso è libero a tutti. Domattina, per la sfilata che chiuderà le manifestazioni del trecentenario, saranno deviati tra le 9,30 e le 11 le linee di tram e stabilite che passano in piazza Gran Madre, piazza Vittorio, piazza Castello e via Po.

Tra le damigelle: una è nata ad Addis Abeba - Come ci si deve comportare fuori e dentro l'ufficio

Il titolo di miss a una bella ragazza bionda dagli occhi verdi

Ha solo sette giorni di anzianità la segretaria che tutti vorrebbero avere

Mercoledì sera, a Milano, era stata proclamata sul piano nazionale la «migliore segretaria dell'anno». Una gara analoga — naturalmente su scala ridotta — si è svolta ieri sera in una sala da ballo di corso Vittorio.

Si trattava di scegliere «Miss segretaria 1959»: facile intuire che le concorrenti non dovevano sottoporsi ad un esame di cultura generale o erigere una fama sulle qualità indispensabili ad una perfetta segretaria. Le giurie, probabilmente, ora

Ancilla Moretti ha 17 anni

partita da questa premessa: la impiegata e la segretaria torinesi sono tutte brave e preparate, tanto vale eleggere «miss» quella che alle doti intellettuali e professionali accoppi quelle estetiche.

Dalla rosa delle candidate — una ventina, tiburtani come se stessero per presentarsi al primo impiego — sono emerse tre finaliste: Ancilla Moretti, Annamaria Borgiatto e Lucia Tebaldi. La prima ha solo 17 anni, è orlanda della provincia di Belluno, lavora presso una impresa edilizia. La seconda ha 21 anni, è torinese ed è impiegata in un'agenzia di assicurazioni. La terza, diciottenne, è impiegata del Consorzio agrario provinciale. E' nata ad Addis Abeba all'inizio dell'ultima guerra, ma è venuta in Italia quando aveva appena un anno. Non ha avuto tempo di ammalarsi di «mal d'Africa».

Il titolo di «Miss segretaria» è toccato alla sig.na Ancilla; biondissima, occhi verdi (come l'abito di velluto che indossava), sorriso ammaliatore. Può vantare una specie di record, dopo l'elezione di ieri sera: è stata chiamata a rappresentare la «segretaria» pur avendo, in tale ruolo, un'esperienza di soli 7 giorni. «E' andata così — spiega la signorina Ancilla —: l'impiegata che l'impresa edilizia aveva preso al licenziata perché si sposa. Io ho preso il suo posto». Secondo lei, una buona segretaria deve essere molto sbrigliata (e la bionda Ancilla confessa di essere piuttosto timida). Deve, soprattutto essere una velocissima dattilografa e compitentrista («Miss segretaria» ha imparato da una settimana a maneggiare quella diabolica macchina per scrivere e far di conto). Infine, deve essere gradevole ma non eccentrica, paziente ma non abulica (e in questo campo la signorina Moretti ha la carta perfettamente in regola).

Alla «segretaria nazionale» stavano regalato viaggi, gioielli, abiti cuciti. La «miss» torinese si è contentata di molto meno: l'immancabile mazzo di fiori, un po' di crema di bellezza (non ha bisogno di ritocchi) e altri doni più che altro simbolici. Avrà anche un vestito. Chi l'ha offerto — donna omaggio al suo fascino — un signore sulla sessantina, venuto da Foggia per affari e che per caso assisteva alla festa.

Dopo i brindisi anche alle due damigelle d'onore, scelte fra due impiegate con maggiore e minore anzianità di lavoro. Per la prima categoria di è presentata Maria Luisa Novaro, una gentile e bionda signorina che da otto anni lavora alla Cassa di Risparmio, ufficio meccanografico. Tra le «Bovelline» ha vinto la quindicenne Amalia Occelli, che ha cominciato a lavorare nell'ottobre scorso presso una ditta di tessuti.

Anche sulle strisce occorre attraversare con prudenza

Non si può scendere dal marciapiede e pretendere che le macchine si blocchino sul posto - Il successo dell'iniziativa di «Via sicura» - Le strisce non debbono essere né troppo vicine né troppo lontane e sui corsi debbono vedersi da lontano

Un paio di mesi fa «Specchio dei tempi» aveva pubblicato la lettera di un lettore-pedone che voleva ringraziare un automobilista sconosciuto che ogni mattino, gentilmente, gli lasciava il passo ad un attraversamento pedonale: si trattava di una cosa tanto insolita da spingere l'interessato a segnalarla all'opinione pubblica. Oggi, a così breve distanza di tempo, una simile iniziativa sarebbe inconcepibile: tutti i pedoni hanno sperimentato e non una sola volta come molti motorizzati abbiano preso l'abitudine di iniziare loro la precedenza sulle strisce dei passaggi pedonali.

L'«operazione strisce» ha dunque lasciato qualche buon frutto, che sarà certamente duraturo: finiti i quindici giorni di propaganda con striscioni, manifesti, articoli e «sobrie» simboliche di gomma non sono rimasti soltanto dei quintali di vernice sull'asfalto delle strade. La campagna di educazione stradale ha fatto presa sulla parte più cosciente della popolazione e «Via sicura» può vantarsi di aver fatto compiere il primo passo verso quel reciproco rispetto tra veicolo e pedone che contraddistingue i Paesi più civili.

Naturalmente una campagna, per quanto ben condotta, non è sufficiente a risolvere il problema: vi sono ancora conducenti che si credono «superiori» e che viaggiano con lo stesso spirito del cocchiere cantato nel «Giorno» dal Parini, che travolgeva con disprezzo il plebeo troppo lento a scostarsi. E vi sono ancora molti pedoni pronti ad attraversare con meno prudenza di quanto ne impieghino le proverbiali galline (ormai ammaestrate da alcune generazioni) in cui si è formato un istinto quasi atavico di prudenza).

L'«educazione» deve quindi continuare ad essere istillata, quotidianamente, fin dalla scuola elementare e con tutti i mezzi possibili. Ma le Amministrazioni Comunali devono anche proseguire nella loro opera sul piano tecnico: Torino ha già fatto molto in questo senso, ma vi è ancora molto da fare. Occorre anzitutto che gli attraversamenti siano regolati nel modo più razionale, tenendo conto delle correnti di traffico, dei percorsi delle fermate di tram e autobus. Le strisce devono essere ben visibili e vanno rinverniciate di frequente.

Inoltre, in periferia e sui grandi corsi, dove la velocità dei veicoli sono più alte, il loro avvistamento deve essere possibile a maggiore distanza. Di qui la necessità di ricorrere, in questi casi, a cartelli indicatori e, meglio ancora, a salvagenti con pallini luminosi, come quelli adottati in corso Francia.

Le zone a strisce non devono essere troppo lontane fra loro (altrimenti il pedone è indotto a non servirsene) né troppo vicine, altrimenti si creano eccessivi intralci al traffico dei veicoli. I semafori speciali per pedoni (se ne progettano alcuni le via Pietro Micca) potranno permettere di «regolare» razionalmente il traffico nei punti di più intenso passaggio pedonale, in modo che la circolazione dei veicoli non rischi di essere bloccata troppo a lungo da file di pedoni.

Ed infine il Comune dovrà, una volta entrato in vigore il nuovo Codice, disciplinare qualche vigile del compito assai facile (ma non troppo utile ai fini della sicurezza) di applicare la disciplina delle multe alle auto in sosta vietata. Benintesi dove non ne derivi grave intralcio. Quasi vigili saranno meglio impiegati per far rispettare, con la persuasione e solo nei casi più gravi con le contravvenzioni, le semplici norme del nuovo Codice. Fuori delle strisce il pedone deve dare la precedenza ai veicoli: negli attraversamenti il veicolo deve lasciarla al pedone, rallentando e fermandosi quando occorra. Infine è severamente vietato sorpassare un altro veicolo che si sia fermato per dare la precedenza ai pedoni.

Alle norme di legge bisognerà naturalmente aggiungere quella della prudenza e del buonsenso: la precedenza non darà mai al veicolo il diritto di «arrotare» impunemente il pedone, e neppure il pedone la facoltà di scendere all'improvviso dal marciapiede, magari senza guardarsi attorno, per il solo fatto di essere sulle strisce. Anche a velocità moderata occorrono parecchi metri per «inchiodare» un'auto ed il pedone deve lasciare al conducente il tempo e lo spazio per frenare.

Echi di cronaca

CASABELLA mobili, rateazioni, sostituzione mobili usati, garanzia: via Garibaldi 4 - tel. 641-677.

IPPODROMO MIRAFIORI
DOMANI - Ore 15
CORSE AL TROTTO
PREMIO DEGLI SPORTS
L. 450.000

CLUB DANZE PRINCIPE
Ore 16,30: Tè studentesco
Ore 21: Carnevali in fermo posta
Complesso Paolo Buttarelli
Premi: Spumante e Baci Perugina

TEMPERATURA DI OGGI
MASSIMA + 13,1
MINIMA + 6,3
Il Bollettino meteorologico prevede inoltre: Instabile; nebbia (notturna): +7,8; ore 5: +6,7; pressione 730,8; umidità 80%. Cielo poco nuvoloso. - Previsioni: tempo ancora variabile. Temperature a Casella: max +13,4; min. +7; ore 8: +7,5

al CRISTALLO
Le donne sono deboli?
PASCALE PETIT
MYLENE DEMONGEOT
JACQUELINE SASSARD
ALAIN DELON
A COLORI NATURALI

al REPOSI
IL VENTO SI ALZA
CURD JURGENS
MYLENE DEMONGEOT

Teatro ALFIERI
Giovedì 23 aprile - ore 21,30
REMIGIO PAONE
FERNAND LUMBROSO
con JACQUES CANETTI
presentano
YVES MONTAND
con BOB CASTELLA
e la sua orchestra.
Lo spettacolo non verrà televisionato.

DAL 21 APRILE
AL LUX

Cinema TORINO
SECONDA SETTIMANA DI GRANDE SUCCESSO
del film UNITED ARTISTS
TAVOLE SEPARATE
con
D. NIVEN "Oscar 1959"
BURT LANCASTER
RITA HAYWORTH
DEBORAH KERR
W. HELLER "Oscar 1959"
Regia: DELBERT MANN
Domani: DEAR FILM

MOBILI GIOVANONE
Corso Francia 9

DORIA: 2ª SETTIMANA DI
UN FILM di LOUIS MALLE

Fuori centro

Il medium era un uomo sui cinquant'anni, magro, alto, con gli occhi bovini, l'aria un po' svanita. Disse: «Non è facile sapere quello che si ha a cuore. Quando sarò entrato in *trance*, state attenti di non spezzare la catena, uno di voi faccia la domanda e tutti pensino intensamente le stesse parole. La domanda dovrà essere ripetuta ad intervalli uguali, fino a quando non avrò dato la risposta». Il medium socchiuse le imposte lasciando la stanza in penombra, poi, con un gesto, invitò alla catena. Seduti intorno alla tavola tutti i presenti si collegarono con le mani. I presenti erano sua moglie e tre clienti: il padre, la madre, il fratello di un ragazzo di quindici anni che era scomparso da casa ormai da due settimane senza più dar notizie. Si voleva sapere dello spirito guida del medium dove era andato a finire, se era vivo o morto, perchè non tornava.

Il medium chiuse gli occhi, arrovesciò la testa all'indietro. Ora nella camera c'era un silenzio quasi religioso, si udivano soltanto i battiti del pendolo, il cinguettare degli uccellini sul faggio che era nel cortile e, lontanissime, come velate, le battute più alte di una musica che veniva da due piani sotto, dall'alloggio di uno studente che era solito invitare in casa giovani e ragazze per ballare. Il medium incominciò a respirare affannosamente, le sue mani ne mutavano una della moglie da una parte e una del padre dello scomparso dall'altra. Incominciò a borbottare qualcosa. La moglie del medium chiese, con voce chiara e alta: «Chi sei?». «Quello che aspettate: lo spirito guida» disse il medium, parlando a fatica. «Dove si trova Emilio Parizzi, di quindici anni, scomparso da casa? a chiese ancora la moglie del medium. «Gu, gu, guri, guri» incominciò a fare l'uomo in *trance* dimostrando un palese sforzo. Aveva la fronte imperlata di sudore, il suo respiro era sempre più affannoso. Sua moglie bisbigliò ai compagni: «Mi raccomando la catena e pensate intensamente alla domanda»; poi la ripeté ad alta voce: «Dove si trova Emilio Parizzi?». Il medium sbuffava, ansava: «Ba, ba, ba, ba».

Due piani più in basso, nell'alloggio dello studente Frondetti, un giovane della comitiva si mise a sedere di schianto su una poltrona, pallido, sudato. Gli amici fecero tacere la musica, gli furono tutti intorno, ansiosi e impressionati. Il giovane strabuzzò gli occhi, cercò disperatamente le mani di qualcuno e due compagni furono pronti ad afferrargliele e a stringerglielo. «Cosa ti succede?» gli chiese uno. «Vuoi un bicchierino di cognac?» domandò un altro. Ma lo studente non li sentì, era stravolto, quasi irriconoscibile. Disse, con parola abbastanza chiara: «Emilio Parizzi si è rifugiato da sua zia, a Velletri, andatelo a cercare lì». Gli studenti si guardarono in faccia sbalorditi. «Ma cosa dici mai?» chiese uno. Il giovane si ripresè, aprì gli occhi, allentò la stretta delle mani, si alzò, meravigliato egli stesso d'essere stato seduto. «Non balliamo?» chiese, ignaro di quanto era accaduto.

Due piani più sopra il medium aveva la bava alla bocca, diceva: «Guri, guri, baguri, baguri». Sua moglie scuoteva mestamente la testa. Rishigliò ai clienti: «Oggi si vede che non è una giornata adatta».

* *

Il contadino Leandro Ghiozzi aveva più voglia di piangere che di ridere. Era stata un'annata terribile: la grandine gli aveva rovinato tutti i raccolti, in tre settimane l'afta epizootica gli aveva ucciso tre bestie bovine, adesso sua moglie aveva la pleurite e lui i soldi per curarla non sapeva proprio dove prenderli. Fu sua moglie che gli suggerì l'idea: «Oggi in città è la festa del patrono, c'è la tombola, il primo premio è di mezzo milione. Prova ad andarci». Il contadino si mise a pensare. «Ma il biglietto costa cinquecento lire» disse poi. «Senti, — disse la moglie dal letto — abbiamo tanto bisogno di soldi che non può succedere che tu non vinca». Il contadino tirò un risparmio del comò, contò i soldi, c'erano 1330 lire e sarebbero dovute servire per le medicine, il medico, il veterinario, il bottegaio e per tante altre cose. Ne prese 500, se le mise in tasca, uscì, infilò la bicicletta.

Arrivò in città quando la piazza era già gremita. Dall'altoparlante offrivano in vendita gli ultimi biglietti. Vide un ragazzino che aveva un blocchetto in mano e stava restituendo il resto a due fidanzati. Gli si avvicinò, comperò una cartella, poi andò ai margini della piazza e sedersi sul gradino di una porta per aspettare l'estrazione. A due metri da lui c'era in sosta una bella macchina color rame. Il contadino Ghiozzi si mise a pensare alle sue vacche morte, a quello che avrebbero potuto rendergli; poi pensò anche a sua moglie. Sentì il suono di un valzer, allora abbassò la testa incuriosito: veniva dall'automobile color rame; c'erano dentro i due fidanzati che aveva visto prima, ascoltavano la musica della radio con la testa appoggiata l'uno alla spalla dell'altra. L'altoparlante in mezzo alla piazza annunciò il sorteggio. La folla mormorò per la soddisfazione, i fidanzati spensero la radio, tutti estrassero di tasca matite e penne.

«Ventisette» gridò l'altoparlante. Il contadino Ghiozzi il ventisette ce l'aveva, ci fece un segno sopra con mano tremante per l'emozione. «Quarantadue»; il quarantadue invece non c'era nella sua cartella, ma c'era il tredici uscito subito dopo. «Terno» gridò una voce dall'altra parte della piazza. L'estrazione continuò con il sette, il diciannove, il settantatré, il quarantotto. Un'altra voce si levò al centro della piazza per dire cinquina. Il contadino Ghiozzi aveva coperto appena tre numeri. Pensava alle sue cinquecento lire, ormai la speranza diminuiva. Come avrebbe fatto a pagare le medicine, il medico, il veterinario e tutte le altre cose con lo 330 lire che gli erano rimaste? La voce dell'altoparlante continuava a lanciare sulla piazza i numeri; quindici, trenta, trentadue. Ecco, il trentaquattro Ghiozzi ce l'aveva, aveva anche il quaranta e il trentaquattro. Dio che emozione: ora i numeri coperti erano già sei, ricordò che non fosse riuscito a coprirli tutti e dieci, a fare tombola, a vincere il mezzo milione. «Trentuno, cinquanta» gridò ancora l'altoparlante. A questo punto lo sportello di destra della macchina color rame si spalancò, il giovanotto balzò fuori, si sollevò in punta di piedi, si mise a sventolare la cartella gridando: «Tombola, tombola». Dalla piazza si levò un mormorio di sorpresa e di delusione. Tutti guardarono dalla parte del vincitore. La sua automobile era scintillante, forse valeva come tre premi della tombola messi insieme.

* *

La cameriera Ornella Pascotti passava le sue giornate a sedere davanti alla finestra, carezzando la macchina da cucire. Era minuta, bionda, con qualche capello bianco, ancora bella. Aveva trentadue anni, ma ne dimostrava qualcuno di più. Era mesta, chiusa in se stessa. Con la ragazza di diciotto anni che aveva al fianco e che l'aiutava nel lavoro, parlava poco. La ragazza le voleva bene come una figlia. Ornella le aveva detto che suo padre era morto in guerra, che sua madre era morta per l'emozione. «Quarantadue»; il quarantadue invece non c'era nella sua cartella, ma c'era il tredici uscito subito dopo. «Terno» gridò una voce dall'altra parte della piazza. L'estrazione continuò con il sette, il diciannove, il settantatré, il quarantotto. Un'altra voce si levò al centro della piazza per dire cinquina. Il contadino Ghiozzi aveva coperto appena tre numeri. Pensava alle sue cinquecento lire, ormai la speranza diminuiva. Come avrebbe fatto a pagare le medicine, il medico, il veterinario e tutte le altre cose con lo 330 lire che gli erano rimaste? La voce dell'altoparlante continuava a lanciare sulla piazza i numeri; quindici, trenta, trentadue. Ecco, il trentaquattro Ghiozzi ce l'aveva, aveva anche il quaranta e il trentaquattro. Dio che emozione: ora i numeri coperti erano già sei, ricordò che non fosse riuscito a coprirli tutti e dieci, a fare tombola, a vincere il mezzo milione. «Trentuno, cinquanta» gridò ancora l'altoparlante. A questo punto lo sportello di destra della macchina color rosa si spalancò, il giovanotto balzò fuori, si sollevò in punta di piedi, si mise a sventolare la cartella gridando: «Tombola, tombola». Dalla piazza si levò un mormorio di sorpresa e di delusione. Tutti guardarono dalla parte del vincitore. La sua automobile era scintillante, forse valeva come tre premi della tombola messi insieme.

* *

La cameriera Ornella Pascotti passava le sue giornate a sedere davanti alla finestra, carezzando la macchina da cucire. Era minuta, bionda, con qualche capello bianco, ancora bella. Aveva trentadue anni, ma ne dimostrava qualcuno di più. Era mesta, chiusa in se stessa. Con la ragazza di diciotto anni che aveva al fianco e che l'aiutava nel lavoro, parlava poco. La trattava come una figlia. Le aveva detto che suo padre era morto in guerra, che sua madre era morta per l'emozione. «Quarantadue»; il quarantadue invece non c'era nella sua cartella, ma c'era il tredici uscito subito dopo. «Terno» gridò una voce dall'altra parte della piazza. L'estrazione continuò con il sette, il diciannove, il settantatré, il quarantotto. Un'altra voce si levò al centro della piazza per dire cinquina. Il contadino Ghiozzi aveva coperto appena tre numeri. Pensava alle sue cinquecento lire, ormai la speranza diminuiva. Come avrebbe fatto a pagare le medicine, il medico, il veterinario e tutte le altre cose con lo 330 lire che gli erano rimaste? La voce dell'altoparlante continuava a lanciare sulla piazza i numeri; quindici, trenta, trentadue. Ecco, il trentaquattro Ghiozzi ce l'aveva, aveva anche il quaranta e il trentaquattro. Dio che emozione: ora i numeri coperti erano già sei, riuscì

8° S.A.M.I.A.

I suggerimenti "FACIS„ per l'eleganza maschile - Qualità e prodotto di marca - Come spendere bene il proprio denaro - Provare non costa nulla

Con la primavera, torna puntuale il S.A.M.I.A., anche quest'anno sotto la cupola slanciata di Torino Esposizioni al Valentino, per riproporre il tema dell'« eleganza del vestire » così come proposto dalla « confezione pronta ».

La prima visita, come è ormai consueta e piacevole tradizione, è allo stand della più grande ed importante casa italiana di confezioni pronte maschili, allo stand « FACIS ».

Anche per l'8° SAMIA, la nota casa torinese è presente al centro del salone « Giovanni Agnelli » con tutta la imponente gamma della sua produzione che si esprime in « 120 taglie per uomo » ed in « 44 taglie per giovanotto e ragazzo »; con le confezioni Facis, oggi, tutta la popolazione maschile dai 6 anni in su può trovare pronto l'abito più adatto, l'abito che « veste meglio ».

Il vestire abiti « confezionati pronti » è oggi il modo di vestire che più e meglio si addice al dinamismo della nostra epoca spaziale ed interplanetaria.

Non dice il vecchio e saggio adagio che « il tempo è denaro »: oggi, in soli 10 minuti, si può avere pronto il proprio abito, l'abito desiderato e che piace di più.

A ben pensarci, 10 minuti sono ben poca cosa; eppure in questo fuggevole lasso di tempo ognuno di noi può entrare in un negozio di confezioni pronte ed uscirne col « suo » abito Facis nuovo, elegante e moderno.

Se molto breve è il tempo per acquistare il nostro abito, non altrettanto può dirsi per il conseguimento di tanto risultato.

Si pensi soltanto al continuo aggiornamento delle rilevazioni antropometriche, alla elaborazione dei dati ed alla loro trasformazione in schemi di ordine pratico, industriale e commerciale, alla integrazione ed al rinnovo stagionale delle modellature; si pensi al succedersi delle indagini per sentire in continuazione « il polso » del mercato, per indagare sui motivi di acquisto dei consumatori.

Sono numerosissimi tecnici, tutti altamente qualificati e specializzati che, in ogni settore, collaborano per la riuscita del prodotto migliore, della confezione « Facis ». In particolare, ci siamo intrattenuti con i dirigenti della Casa che ha per marchio l'ormai famoso « cervo che corre », sui vantaggi che derivano al consumatore che si serve degli abiti Facis.

Ci pare interessante — oltre che utile — riprendere questi argomenti che forse spesso sono stati un poco trascurati dai consumatori ma che sono di fondamentale importanza.

Gli studi antropometrici hanno consentito lo sviluppo del sistema delle 120 taglie, sistema che offre la migliore « vestibilità » degli abiti per alti e bassi, magri e tondi.

Sappiamo tutti quale intimo piacere dà l'indossare un abito che sia « proprio bene », che consente libertà di movimento, che si adatta subito, un abito che fa sentire integralmente « a proprio agio ».

Abbiamo tutti provato la bruciante disillusione di non essere soddisfatti del tessuto del nostro abito in quanto una volta confezionato lo si vede diverso dalla pezza o dal « taglio ».

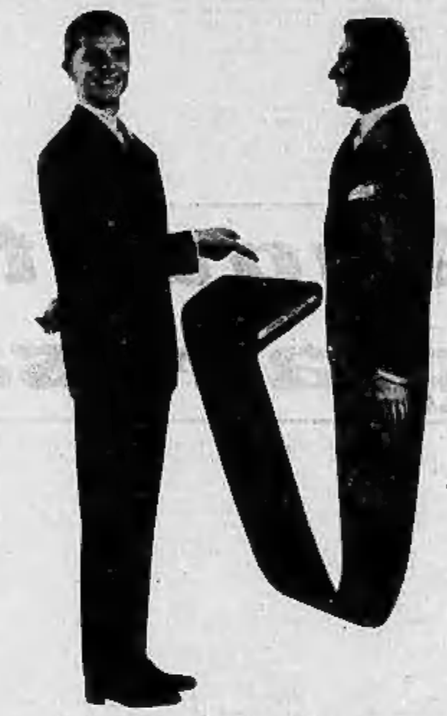

La « confezione pronta » pone rimedio a questo « dispiacere » il più delle volte malcelato: più nessuna sorpresa in quanto il tessuto si vede già confezionato.

Basta cercare e scegliere quanto più piace, quanto si desidera; una prova davanti allo specchio, ed il problema è risolto! E quale problema! Non sfugge di certo all'osservatore attento che l'abito è il 90 % della figura di un uomo: osservate anche Voi un qualsiasi vostro interlocutore e ne converrete.

Di qui la necessità di presentarsi sempre con eleganza e distinzione, di valorizzare la propria forma di presentazione e con essa la propria personalità.

Il mondo di oggi è fatto di continui e molteplici contatti; gli incontri coi nostro prossimo, le riunioni, le visite, i rapporti sociali sono di tutti i giorni: ognuno di essi è un vaglio per il modo di vestire che s'impone quindi elegante e moderno, distinto ed impeccabile.

Durante la nostra chiacchierata con i dirigenti della Facis siamo stati invitati anche noi a provare il « nostro abito Facis »; provare non costa nulla e perché quindi rinunciare a provare un prodotto di marca, un prodotto di qualità garantita?

A dopo la prova ogni decisione: provare un abito Facis significa provare il proprio abito.

All'atto di ogni suo acquisto ognuno si pone lo scrupolo di spendere bene il proprio denaro, di spenderlo il meglio possibile. Non c'è che una possibilità: acquistare prodotti di marca.

In tal modo si fa un acquisto che dà soddisfazione, di cui si conserva buon ricordo, un acquisto che si rinnova in futuro. Andiamo verso la bella stagione e facciamo nostro, per Voi, il suggerimento Facis per la vostra eleganza.

FACIS MONTECARLO

L'abito primaverile per l'uomo moderno, in tessuto di purissima lana pettinata ritorta a tre capi in trama a catena, l'abito che vi fa eleganti e distinti.

In vendita in tutti i colori e disegni a L. 24.700.

FACIS RIVIERA

In terital Rhodiatoce e lana, l'abito estivo fresco e superleggero, l'abito più adatto per l'estate perché veramente ineguagliabile.

In vendita in una vasta gamma di colori a Lire 24.700.

la prima impressione

La prima impressione è quella che conta: un abito Facis vale più di una raccomandazione. Valorizzate subito la vostra personalità, presentatevi con distinzione ed eleganza.
Provare non costa nulla!
Senza alcun vostro impegno di acquisto provate anche voi il vostro abito Facis presso qualsiasi negozio fornito delle confezioni Facis.
Facis, la più grande casa italiana di confezioni maschili ricorda:

FACIS MONTECARLO
l'abito primaverile in purissima lana per l'uomo moderno ed elegante 120 taglie, tutti i colori
Lire 24.700

Facis

in dieci minuti!

In soli 10 minuti ecco il vostro abito: pronto, perfetto, elegante. L'abito Facis più adatto alla vostra conformazione fisica, quello che vi "veste meglio", è pronto tra le 120 taglie Facis. Provare non costa nulla! Senza alcun vostro impegno di acquisto, provate anche voi il vostro abito Facis presso qualsiasi negozio fornito delle confezioni Facis.

FACIS MONTECARLO
l'abito primaverile in purissima lana per l'uomo moderno ed elegante, 120 taglie, tutti i colori
Lire 24.700
Facis, la più grande casa italiana di confezioni maschili

Facis

nessuna sorpresa!

Nessuna sorpresa con gli abiti Facis. Scelto nel tessuto che più piace, per colore e disegno, l'abito desiderato, si ha la certezza di indossarlo senza sorprese perché si vede la stoffa già confezionata.
Provare non costa nulla!
Senza alcun vostro impegno di acquisto, provate anche voi il vostro abito Facis presso qualsiasi negozio fornito delle confezioni Facis.

FACIS MONTECARLO
l'abito primaverile in purissima lana per l'uomo moderno ed elegante, 120 taglie, tutti i colori
Lire 24.700
Facis, la più grande casa italiana di confezioni maschili

Facis

Il classico abito « FACIS »

ALTI e BASSI

Alti e bassi, magri e tondi, tutti possono trovare pronto l'abito più adatto alla loro conformazione fisica, scegliendolo tra le 120 taglie Facis.
Gli abiti Facis sono accuratamente confezionati in ogni particolare da sarti altamente specializzati.
Provare non costa nulla!
Senza alcun vostro impegno di acquisto provate anche voi il vostro abito Facis presso qualsiasi negozio fornito delle confezioni Facis.

FACIS MONTECARLO
l'abito primaverile in purissima lana per l'uomo moderno ed elegante, 120 taglie, tutti i colori
Lire 24.700
Facis, la più grande casa italiana di confezioni maschili

Facis

vi sta a pennello!

L'abito che veste a pennello anche voi è pronto tra le 120 taglie Facis, lavorate da sarti altamente specializzati. Gli abiti Facis sono accuratamente confezionati, in modelli di linea moderna ed attuale, in ogni particolare. Provare non costa nulla! Senza alcun vostro impegno di acquisto, provate anche voi il vostro abito Facis presso qualsiasi negozio fornito delle confezioni Facis.

FACIS MONTECARLO
l'abito primaverile in purissima lana per l'uomo moderno ed elegante, 120 taglie, tutti i colori
Lire 24.700
Facis, la più grande casa italiana di confezioni maschili

Facis

Inchiesta statistica sulla scuola

Il 22% della popolazione è contraria al latino

Oltre metà degli intervistati (scelti in modo da rappresentare l'elettorato italiano) non sono stati in grado di formulare una risposta - Il canto considerato materia inutile dal 25 per cento degli interrogati

Milano, sabato sera.

La polemica sull'insegnamento del latino nelle scuole medie (che taluno vorrebbe abolire, altri limitare ed altri ancora mantenere con programmi inalterati) appassiona veramente l'opinione pubblica? O non si tratta piuttosto d'una discussione — puramente teorica, visto che si è ben lontani da una qualsiasi riforma — limitata ad una ristretta cerchia di persone?

Risposte abbastanza esaurienti a questi e altri interrogativi, si possono avere attraverso un'inchiesta di carattere statistico condotta dalla società milanese la «Misura dell'opinione pubblica» e divulgata attraverso il suo primo bollettino.

L'indagine è stata condotta con esauriente cautela scientifica, interrogando direttamente circa 2200 persone, scelte in modo da rappresentare tutta la popolazione adulta italiana, cioè tutti gli uomini e tutte le donne di ogni regione dai 21 anni in su. In altre parole si è preso in considerazione con il sondaggio statistico un «campione» dell'intero corpo elettorale italiano, corrispondente a circa 33 milioni di persone.

I risultati ottenuti attraverso le 2200 interviste-tipo di cui si è detto, sono poi stati analizzati secondo il sesso, l'età, la professione, le grandi ripartizioni geografiche, l'ampiezza del Comune di residenza, la presenza di figli. E si è pure avuto modo di accertare quale percentuale della popolazione effettivamente s'interessi dei problemi riguardanti la scuola e sia in grado di rispondere all'intervista con una risposta pertinente.

Ecco il testo della domanda sottoposta ad ogni persona scelta per l'indagine: «Secondo lei quali delle seguenti materie che si insegnano nelle scuole elementari e nei tre anni delle scuole medie e professionali dovrebbero essere abolite?».

Le risposte complessivamente (senza cioè fare distinzione alcuna tra le regioni di residenza, l'età, la professione ecc. degli intervistati) sono state le seguenti: il 51 % degli interrogati non è stato in grado di rispondere o semplicisticamente ha affermato che per conto suo tutto andava bene; il 4,1 per cento si è dichiarato contrario all'insegnamento dell'educazione fisica; il 4,8 alla stenografia; il 25,4 al canto; il 4,8 alla religione; il 22,6 al latino; il 2,7 al francese; l'1,5 all'inglese; l'1 per cento al tedesco. Va spiegato che le «dichiarazioni» raggiungono la percentuale del 118 per cento in quanto alcuni intervistati hanno dato due o più risposte.

In linea generale si può quindi assicurare che la maggior parte delle critiche sugli attuali programmi riguardano il canto e il latino.

E' particolarmente interessante analizzare i risultati secondo le professioni degli intervistati. Innanzitutto va rilevato che — com'è ovvio del resto — le categorie degli operai, dei braccianti, dei contadini ecc. sono le meno sensibili ai problemi scolastici e che la percentuale degli agnostici aumenta scendendo dal Nord al Sud: le persone che non hanno dato risposta nell'Italia Settentrionale sono state il 49 per cento; nell'Italia Centrale il 51%; in quella Insulare il 55 e nell'Italia Meridionale il 55 per cento.

Gli industriali intervistati per il 4 per cento si sono dichiarati contrari all'educazione fisica (considerata una perdita di tempo); l'11 per cento alla stenografia (la cui utilità si è di molto attenuata dopo la divulgazione dei registratori magnetici); il 50 per cento al canto; il 4 per cento alla religione; il 36 per cento al latino; soltanto il 23 per cento ha dichiarato di approvare i programmi attualmente in vigore.

Tra i dirigenti d'azienda, gl'impiegati, i liberi professionisti vi è la maggior percentuale di oppositori all'insegnamento della religione: il 9 per cento; il 4 per cento è contrario all'educazione fisica; l'8 per cento alla stenografia; il 33 al canto; il 18 al latino.

Ed ecco una curiosità. Le «opposizioni» all'insegnamento del canto diminuiscono scendendo dal Nord al Sud: 30 per cento nell'Italia Settentrionale; 26 in quella Centrale; 22 in quella Insulare; 15 in quella Meridionale. Vero resta e conferma che la cosiddetta passione canora dei meridionali non è un'attribuzione arbitraria.

Si è poi rilevato che tra quanti hanno figli la percentuale dei contrari al latino è notevolmente ridotta; appena il 19 per cento; il che porterebbe a ritenere che non tutti i genitori considerano questa materia come la «bestia nera» della scuola media.

Desta una certa sorpresa rilevare come in generale esistano alcune riserve — limitate, ma pur sempre significative — a proposito delle lingue straniere moderne: il 2,7 per il francese; l'1,5 per l'inglese; l'1 per cento per il tedesco. Può darsi che gli oppositori al francese spieghino il loro atteggiamento con il fatto che non considerano tale lingua come molto diffusa nel mondo e quindi di pratica utilità; resta comunque inconcepibile il fatto che, sia pure una percentuale modesta (l'1,5), si dichiari contrario all'insegnamento dell'inglese. Probabilmente si tratta di «opposizioni ragionate»; e cioè le persone che hanno espresso la loro disapprovazione rispetto agli attuali programmi scolastici per quanto riguarda le lingue straniere non ne vorrebbero la trasformazione per intensificarne l'insegnamento e quindi l'utilità pratica.

r. g.

LE GIORNATE DELLA PRINCIPESSA RUFFO E DEL SUO FIDANZATO

Paola Ruffo di Calabria col fidanzato, Alberto di Liegi (Tel.)

Paola studia la storia belga

Segue anche un corso accelerato di fiammingo e Alberto impara l'italiano - Una spensierata gita dei futuri sposi nei boschi delle Ardenne

Nostro servizio particolare

Bruxelles, sabato sera.

Alberto del Belgio e Paola Ruffo di Calabria, per la prima volta soli dopo l'annuncio ufficiale del loro fidanzamento, hanno compiuto una lunga gita con la vettura sport di Alberto per visitare il possedimento reale, di Ciergnon, nelle Ardenne belghe. L'auto di Alberto è passata a tutta andatura per Namur e Dinant, i cui abitanti neppure hanno fatto caso alla vettura se non per lanciare qualche epiteto alle spalle dello spericolato guidatore. E' stata poi la volta dei primi contrafforti delle Ardenne e finalmente del pittoresco roccione su cui s'inerpica il castello che domina il vasto possedimento di Ciergnon, dove appena qualche mese fa Baldovino andava a caccia in compagnia dei reali d'Olanda.

Paola e Alberto hanno trascorso l'intera mattinata girovagando per i boschi e quindi hanno fatto ritorno alla capitale dopo aver consumato una colazione fredda nel salone da pranzo del castello.

Si è trattato, come accennavamo, della «prima uscita» dopo il fidanzamento ufficiale che ha interrotto il programma dei ricevimenti e che ha anche per poche ore interrotto la monotonia del soggiorno belga di Paola, che stava per trasformarsi in una vera e propria clausura. Per la e la madre, come si sa, sono ospiti del castello di Laeken e di qui, vuoi per evitare la curiosità generale e vuoi per assolvere i doveri di corte, Paola e Alberto, che non la lascia un istante, avevano finito col non uscire più. Finalmente Alberto si è imposto e i due sono partiti in auto per constatare che la curiosità generale, pur rimanendo vivissima, si è fatta più blanda, quasi paterna e confidenziale. Una mezza giornata di pausa, in scioltezza, al termine della quale i doveri di corte hanno preso il sopravvento.

Al castello di Laeken continuano ad affluire telegrammi di felicitazioni da tutto il mondo e i due fidanzati si fanno un punto d'onore nel rispondere personalmente a tutti, così come ricevono personalmente tutte le autorità che vengono a porgere gli auguri. Un lavoro necessario ma noioso, che i due giovani intercalano con brevi passeggiate nel parco del castello che Leopoldo II aveva fatto abbondantemente ornare con piante esotiche, parte delle quali raccolte in una serra entro cui è allestita una piscina per lo svago della famiglia reale. Paola, che è una ragazza sportiva, si bagna spesso in questa piscina giungendovi direttamente dall'ala del castello che è stata riservata a lei e alla madre.

Le sue giornate comunque non sono almeno per ora delle più allegre. A parte i doveri cui deve sottostare, Paola, sempre aiutata da Alberto, deve anche studiare. Per il momento ella sta seguendo due corsi accelerati di storia del Belgio e di lingua fiamminga. Si dice che Alberto del canto suo stia imparando l'italiano e che si sia fatto spedire al castello di Laeken, dal quale non si allontana che per andarsene a dormire, molti libri sulla storia e sulle arti italiane.

L'uomo della strada che ama seguire ai corrente delle cose che più da vicino riguardano i giovani fidanzati osserva che sarà molto più piacevole per Alberto lo studio dell'italiano che non, per Paola quello del fiammingo. Una osservazione simplicisticamente romantica che ritorta ai due fidanzati il ha fatti ridere di cuore. Essi infatti non perdono il loro giovanile buon umore e guardano al futuro con molta fiducia. Questo, però, almeno per quanto riguarda il suo più immediato sviluppo, resta ancora avvolto nel mistero.

Nonostante le indiscrezioni che quotidianamente trapelano, si è saputo per certo che non sono stati ancora fissati nè la data nè il luogo delle nozze, anche se sembra che Baldovino si stia orientando verso un matrimonio romano. Le decisioni comunque dovrebbero essere prese quanto prima, perchè Paola e la madre partiranno tra qualche giorno per Roma. La solita indiscrezione carpita con la bocca o con la malafede di un personale di servizio del castello descrivono un Alberto che tenta invano di far rimandare la partenza e che infine afferma: «Due giorni dopo io sarò a Roma».

E' però poco probabile che ciò gli riesca, in quanto, se è vero che le nozze si celebreranno ai primi di settembre, entrambi i fidanzati avranno poco tempo per vedersi. Essi si preparano a un avvenimento molto importante che trascende anche le loro persone.

Luciano Piot

ATTESE SULLA COSTA AZZURRA PER LA FINE DEL MESE

Sophia e Marilyn (con i rispettivi mariti) saranno le attrazioni del festival di Cannes

Ancora incerta la partecipazione di Anna Magnani, il cui ultimo film rappresenterà l'Italia - Week-end di Brigitte Bardot e di Jacques Charrier sotto la pioggia scrosciante - André Malraux lancia i "giovani turchi" del cinema francese - Russi e cecoslovacchi annunciano sorprese

Nostro servizio particolare

Cannes, sabato sera.

Sotto una pioggia scrosciante, sono arrivati ieri all'improvviso sulla Croisette, in una Mercedes nera, Brigitte Bardot e il suo compagno di impresa cinematografica Jacques Charrier. «Babette», che tutti i giornali negli scorsi giorni riproducevano sui campi di aviazione inglesi, è improvvisamente piombata sulla Costa Azzurra diretta a St. Tropez per il «week-end». Ha cenato pochi minuti al Majestic per cercare di Tommy Steele, il re del «rock and roll» inglese che è qui con la fidanzata, poi sentito che si riposava e non doveva essere disturbato se n'è ripartita con un bronzo lungo così seguita dal silenzioso partner immusonito quanto lei, forse a causa del cattivo tempo e forse perchè, si sussurra qui, questo idillio è già stanco.

Nella «hall» dell'albergo — dove stamane ospitando il segretario del festival di Cannes monsieur M. Touzet — c'era il principe Marco (figlio adottivo della ex-regina di Grecia, morta l'anno scorso) un bel giovanotto dalle molteplici attività, l'ultima delle quali è la pittura: una sua mostra che s'inaugurerà a fine mese sarà una delle ben d'ouvre mondane del prossimo festival come i cocktails e i ricevimenti.

Touzet, appena giunto da Parigi, ci ha fornito tutte le notizie in suo possesso circa la manifestazione ormai imminente. Anche quest'anno i chilometri di pellicola che scorreranno sullo schermo del Palazzo del Festivals saranno molte decine: 32 lungometraggi e una quarantina di cortometraggi. Ogni nazione gareggia con un solo film, ma talune delle maggiori ne presentano pure un altro, «inutile». Tra questi ultimi particolare interesse pare avrà il Sogno di una notte d'estate con le deliziose marionette del cecoslovacco Trnka. Anche i russi ci riescivano dalla sorpresa. Infatti è stato tolto dall'elenco del film Destino di un uomo che sarà costituito con una pellicola a colori di gran formato — 70 millimetri — che secondo Fabre Le Bret, direttore del Festival, che l'ha visionata in questi giorni, sarà una sorpresa.

Il Festival si apre il 30 aprile con un film italiano «invitato» Policarpo, di Soldati. Invitato era stato in un primo tempo India 1958 di Rossellini, ma ora non se ne parla più. Molta attesa vi è in questi ambienti per l'interpretazione di Anna Magnani nel film che rappresenta l'Italia, Nella città l'inferno, che Nannarella ha presentato in visione privata a Parigi nei giorni scorsi. Ed della presenza a Cannes della nostra brava attrice si comincia ormai a dubitare poichè si è saputo che essa dovrà girare subito un film a Hollywood.

Verrà invece sicuramente Sophia Loren dopo essersi riposata in Svizzera delle recenti fatiche hollywoodiane. Carlo Ponti fa parte della giuria e la celebre coppia non mancherà sulla Croisette. La «bomba» della stagione dovrebbe essere Marilyn Monroe: sono tre anni che l'annunciano e stavolta è la buona poichè in viaggio per Parigi e Cannes la sua nave farà scalo a Genova. Ci sarà molto fiato. Non crediamo tuttavia che la bella maglie di Miller sarà un successo tanto spettacolare: è troppo tempo che il suo tipo gira sugli schermi del mondo e del resto, salvo fra i giovanissimi ragazzi delle scuole, l'ansa scorge neppure Jayne Mansfield ha riscosso ecclatante successo. Le «maggiorate» sono già di moda nel vecchio continente: si salva B.B. per la sua giovinezza, una questa è l'ora delle vere attrici come Jeanne Moreau il cui astro è in continua ascesa e come Michèle Morgan, anch'essa sulla Costa Azzurra che fra poco accanto a Otto Fisher, il migliore attore del cinema tedesco, si cimenterà con l'ombra di Greta Garbo in Grand Hôtel di Vicki Baum.

La prova che qui l'interesse per le pellicole puramente sexy è calato di molto è nella scelta di quelle che saranno portate al Festival per conto della Francia. La giuria di selezione ha proposto al ministro Malraux tre film, tutti e tre di giovani autori e di attori nuovi. Su cinto 400 copie del ventottenne noto critico cinematografico François Truffaut che sui settimanali Arts ne fece da anni il culto e di crude contro i registi mattatori. E' il suo primo film e tratta la storia di due adolescenti incompresi dai genitori e maestri.

Il secondo film «invitato» è di Camus: Orfeo, edizione moderna del mito di Orfeo, girato in Brasile durante il famoso carnevale con la meticcia Marpessa Dawn e negri del luogo. Camus ha 44 anni, è al suo secondo lavoro, il primo è stato Morti senza funerale. Il terzo film selezionato nella rosa è Hiroshima mon amour, di Resnais non è stato accolto; ma Resnais già l'anno scorso ha suscitato polemiche a non finire e il ministro Malraux pur cedendo il passo ai «giovani turchi» del cinema francese, vuole evitare risentimenti e polemiche internazionali.

Il XII Festival nasce dunque sotto i segni della pace e dell'amicizia fra i popoli: è sempre così alla vigilia, poi si vedrà.

Maria Rossi

Un pescecane ucciso a sassate in Sicilia

Siracusa, sabato sera.

Un pescecane rimasto incagliato in una fenditura della scogliera di Maraamemi, in contrada Spinasza, è stato ucciso a colpi di pietra da sei giovani pescatori. Lo squalo, che pesa due quintali ed è lungo tre metri, è stato ucciso dopo una drammatica lotta durata oltre mezz'ora. Dentro il suo stomaco sono stati trovati cinque pesci di razza sconosciuta, del peso di circa dieci chilogrammi ciascuno.

Brigitte Bardot fotografata ieri dopo l'arrivo a Cannes

SINGOLARE CAUSA AL TRIBUNALE DI TORTONA

Condannata una guardia per percosse a un cacciatore

Questi stava preparando nella notte i richiami per le quaglie di passaggio - Due anni di reclusione al vigile

Dal nostro corrispondente

Tortona, sabato sera.

Un folto pubblico, costituito in gran parte da cacciatori, ha assistito ieri in tribunale all'epilogo giudiziario di un clamoroso episodio di violenza avvenuto la notte del 26 agosto scorso, protagonisti un guardiacaccia, Giuseppe Pasqualini di trent'anni, e un coetaneo, Bonaventura Daniele detto Rino di cinquantacinque anni, qui residente. Il Daniele, un veneto immigrato a Tortona da oltre vent'anni, aveva importato dalla sua terra la passione per l'allevamento delle quaglie da richiamo.

La notte dunque del 25 agosto scorso, in un campo di erba medica antistante la tenuta Rosano, in territorio del comune di Casalnoceto, il Daniele stava tendendo i suoi richiami per conto di un gruppo di cacciatori. Le quaglie passano solo di notte, in branchetti non troppo numerosi, all'altezza di una quarantina di metri. Per abbigliarle e portarle a terra, l'unico mezzo consentito dalla legge è quello dei richiami vivi, costituiti da quaglie maschio, le quali cantano solo con l'uso di speciali accorgimenti dopo un periodo di preparazione. Questi maschi, uno per gabbietta, vengono collocati in alto sopra lunghe aste, coperte di tela juta, per impedire l'assalto dei rapaci notturni.

Il Daniele stava mettendo a posto i suoi richiami, quando si presentava a lui in divisa di guardiacaccia il Pasqualini, il quale gli domandava se aveva udito degli spari. Alla risposta negativa si allontanava. Poco più tardi però il Pasqualini tornava, intimando al Daniele di togliere i richiami, di fargli vedere l'autorizzazione a tenere quell'appostamento fisso e di lasciargli vedere il suo capanno.

Appena controllato il capanno e constatato che non conteneva nè fucili nè reti, il Pasqualini, con un fischio, chiamò un giovane operaio di Pontecurone, Marcello Castellani, di 26 anni, che l'aveva seguito in motocicletta e che era rimasto nell'ombra; mentre questi teneva il Daniele per le braccia, egli lo colpiva con la doppietta sulla bocca, facendogli saltare un incisivo, rompendogli altri due denti e procurandogli la frattura dell'arcata dentaria. La guarigione avvenne in quarantacinque giorni e di conseguenza il Pasqualini e il Castellani vennero rinviati a giudizio per lesioni volontarie aggravate in danno del Daniele, con mantenimento permanente dell'organo di masticazione.

Il guardiacaccia, non essendo risultato abilitato alle sue funzioni e non avendo prestato giuramento, è stato inoltre chiamato a rispondere di tutti i reati conseguenti. Egli è comparso a giudizio in stato d'arresto avendo al fianco il Castellani, a piede libero; i due erano difesi collegialmente dagli avvocati Moncagatta e Massa-Saluzzo. Il Daniele si era costituito parte civile col patrocinio dell'avv. Magrassi.

Nell'interrogatorio, il Pasqualini sostiene di essere stato assalito improvvisamente dal Daniele, col quale ebbe ad impegnare una dura colluttazione. Il Castellani dichiara di essere intervenuto esclusivamente per dividere i contendenti. La parte lesa ribadisce con pacata sicurezza le accuse, che sono quelle che hanno determinato il rinvio a giudizio degl'imputati.

Dopo la sfilata dei numerosi testi, il P. M. dott. Rauti ha pronunciato la sua requisitoria chiedendo quattro anni per Pasqualini e due per Castellani. La difesa si è valorosamente battuta per sapovolgere la situazione invocando la legittima difesa. Il tribunale, presieduto dal dott. Scati, ha condannato il Pasqualini a complessivi due anni e due mesi di reclusione, con la refusione del danno e con tutti gli accessori di legge e ha mandato assolto il Castellani per insufficienza di prove.

m. m.

Ancora vivo il cane russo con una seconda testa innestata

MOSCA, sabato sera.

La «Tass» annuncia che la testa di cucciolo innestata tre settimane fa sul collo del cane pastore tedesco «Pirata» è ancora viva.

La testa del cucciolo drizza le orecchie al minimo rumore, sorseggia l'acqua che gli viene posta e smette subito alla vista del cibo, che gli è d'altra parte inutile poichè la testa del cucciolo vive con la circolazione del sangue di «Pirata».

La «Tass» rileva la riuscita di tale esperimento, rammentando che altri cani sui quali erano stati praticati in passato innesti analoghi, erano vissuti solo sei giorni.

OROSCOPO

DOMENICA 19 APRILE

Gli **Astri**: Luna in contatto a Marte, quadrato a Venere, trigono con Saturno. L'orizzonte verrà rischiarato da nuove luci e da nuovi appoggi. Finalmente ogni incertezza verrà fugata da adeguati provvedimenti, perchè siamo presi con una certa urgenza. La fortuna arriderà sui tardi. Tipi **Ariete, Toro e Gemelli.**

Ariete: sarete felici e pieni di energia perchè il vostro sistema nervoso assorbirà meglio le forze del cielo. Dovrete insistere come non mai e spezzerete un incantesimo. E' il momento per approfittare dell'alta marea per salpare in tempo utile.

Toro: sarete obbligati a cambiare idei per trovare quella compensazione utile nel campo degli affari. Invio che allieterà la vostra anima sensibile. Potrete avere fiducia in una sincera amica che non esiterà ad appoggiarvi per la realizzazione del vostro sogno d'amore.

Gemelli: cercate di andare secondo corrente se volete realizzare quanto vi hanno proposto. I vostri affari saranno favoriti in maniera particolare da una persona che vi introdurrà nell'ambiente. Un ritorno inatteso apre una via alla gioia.

Le previsioni per tutti gli altri segni dello zodiaco: **Cancro**: se vi lascerete attrarre solo dalle apparenze, farete ben poca strada. Solo il realismo sarà la via sicura del successo integrale. Leone: osservate con più pazienza ogni particolare, dopo agite in conseguenza. **Vergine**: è giunto il momento di tenere sott'occhio tutta la situazione, come sullo schermo di un radar. Correte di sfuggire il pericolo con più discernimento se volete ridurre al minimo l'ingratitudine. **Bilancia**: i vostri amici ricorreranno in maniera particolare. Avrete i mezzi e l'ambiente necessari perchè possiate fare molta strada. **Scorpione**: giornata buonissima dal punto di vista affettivo, ma in affari non dovrete lasciarvi sfuggire un solo particolare, altrimenti vi troverete amareggiati e costretti a rimedi poco adatti. **Sagittario**: sfruttate la vena creativa, essa vi spingerà a grandi cose. Ritardatori nella Casa ascendente, agitatevi con della buona volontà. **Capricorno**: lettera o messaggio che vi porterà una notizia consolante. Le personali aspirazioni subiranno un arresto repentino. **Acquario**: proseguite e vi troverete bene. Potrete ottenere molto di più se userete la diplomazia. **Pesci**: la fortuna vi sorriderà verso mezzogiorno, in quel momento invocherete le forze cosmiche. Non aumentate con dubbi e incertezze. Il caso in una persona cui volete bene.

LUNEDI' 20 APRILE

Gli **Astri**: Luna in Vergine, Marte in trigono a Nettuno. Allegrezza al cuore, intuizioni felici. Benedizione celeste. La provvidenza vi aiuterà ancora una volta e ne uscirete vittoriosi meglio di prima. Alcune manovre dovranno essere fatte in silenzio e con sveltezza. Tipi: **Cancro, Scorpione e Pesci.**

Cancro: attenzione, vi carpiranno le idee e vi morderete le mani. Meglio tenere la posta in segreto: c'è un tentativo di truffa e tradimento per motivi in condizioni complicate e difficili. Tenete ogni cosa per voi e non palesate i vostri intenti.

Scorpione: se vi lascerete comandare dal sentimentalismo perderete del buon denaro in pretesi non recuperabili. Destreggiatevi perchè la situazione si mantenga stazionaria. Fingete di non sentire le notevoli perturbazioni.

Pesci: il vento della fortuna soffia su di voi, come su una vela spiegata. Approfittate di questo momento veramente divino. Comunicazioni da lontano vi faranno sperare in una buona impostazione di lavoro.

I pronostici per gli altri segni dello zodiaco. **Ariete**: la situazione domestica si volgerà verso una solida normalizzazione. Un'occasione unica vi verrà offerta e vi aprirà le porte del successo. **Toro**: soluzione imminente ed allettante. Proposta di società o collaborazione, ove non dovreste mettere denaro, ma intelligenza ed organizzazione. **Gemelli**: comportatevi in modo da intimidire i vostri avversari. Data una lezione e saprete rispettati. La forza in certi casi è necessaria, la remissività genera abusi da parte dei prepotenti. **Leone**: troverete il vostro equilibrio. Se dovete far fronte ad alcune difficoltà, contate più che altro sulle vostre energie. Vergine: meditevole bene in mente, gli amici sono vicini quando tutto procede a gonfie vele. **Bilancia**: disegni del destino sono molteplici e voi siete entrati in un ciclo fatto di situazioni strane e romanzesche. Ventilvel di marrone ed allegrezza la fortuna. **Sagittario**: sarebbe un vero peccato non sfruttare le buone influenze della giornata. I frutti vanno colti maturi. Piani finanziari e misure di sicurezza che vi garantiranno per un periodo lungo. Capricorno: sarà bene non precipitare nulla, lasciate che altri si scervelino nei guai. In certi casi è meglio stringersi nelle spalle e procedere oltre. **Acquario**: le vostre speranze si concretizzeranno presto. Un viaggio fatto da solo darà un colorito nuovo alla vostra esistenza.

E. Palamidessi

Una nobile lettera del colonnello Nunlist

Il comandante della guardia svizzera giustifica e perdona il suo aggressore

Le tre imputazioni elevate contro il Rucker che si trova ancora all'ospedale

Roma, sabato sera.

Il colonnello Roberto Nunlist, il comandante della Guardia svizzera Pontificia che fu ferito dieci giorni fa da due colpi di pistola sparati dall'ex-appartamento al corpo Adolfo Rucker, ha accordato il perdono al suo aggressore. Il drammatico fatto di sangue svoltosi in Vaticano si è così concluso sul piano umano con la più cristiana e soddisfacente delle soluzioni; resta per il giovane aviatore il seguito giudiziario del suo passato gesto che sarà certamente giudicato da un tribunale italiano.

Il perdono costituirà comunque attenuante ed a favore di Rucker starà anche, oltre la malattia che ne ha sconvolto le capacità mentali, tanto da richiedere per ben due volte il suo ricovero in una clinica per malattie nervose, anche un'altra frase del colonnello Nunlist, il quale ha scritto in una lettera consegnata all'avv. Paolo Barrasc, difensore d'ufficio del Rucker: «Rucker insisteva per avere una pensione, ed il mio necessario rifiuto lo ha esasperato. Il suo gesto è stato inevitabile».

Adolfo Rucker, intanto, è stato trasferito in una stanza del primo piano dell'ospedale «Fatebenefratelli» ed è sempre piantonato da due agenti del commissariato Trastevere. Cinque giorni fa, l'ex-guardia ha ricevuto la notifica dell'ordine di cattura, che è stato emesso dal sostituto procuratore della Repubblica dott. Angelo Maria Dura.

L'ordine contiene le tre imputazioni, che sono state elevate al Rucker: «1) avere con premeditazione ed al fine di cagionare la morte esploso quattro colpi di pistola contro il colonnello Roberto Nunlist che, raggiunto da due proiettili, riportava lesioni al collo ed al fianco sinistro e veniva giudicato guaribile in quindici giorni; 2) detenzione abusiva di pistola; 3) aver portato la pistola fuori della sua abitazione senza la licenza delle autorità».

maruś

TORINO VIA ROMA, 141
VIA NONGIMEVRO, 18
VIA NIZZA, 185
BIELLA VIA ITALIA, 39

• il più ricco e completo assortimento di

ABITI
GIACCHE
PANTALONI

Facis

• pronti in tutti i modelli più eleganti nei tessuti - colori - disegni più moderni

• anche Voi potete trovare subito pronto l'abito desiderato che Vi veste a pennello

• non rimandate i Vostri acquisti: comprate oggi stesso e potrete scegliere meglio

maruś
abbigliamento per uomo - signore - ragazzo
TORINO - BOLOGNA - VENEZIA - NAPOLI - PALERMO - PARMA - LIVORNO - BIELLA - REGGIO EMILIA - FERRARA - MESTRE

ISTITUTO FIDUCIARIO REALIZZI s.p.a. - Milano
filiale di TORINO - Via S. Ottavio 14
L'"I. FI. R." è incaricata dell'esecuzione di
4 ASTE STRAORDINARIE
per la liquidazione di un importante complesso artistico; le aste si svolgeranno presso il salone dell'Istituto Vendite Giudiziarie di Torino.

Mobili antichi
Porcellane d'epoca
Dipinti d'autore e di decorazione
Argenterie
Oggetti d'arte

Tappeti Persiani
Caucasici - Cinesi e dell'Asia Minore
di vecchia fattura, autentici - originali garantiti

Per mandato a vendere il complesso verrà liquidato al maggior offerente su prezzo base d'asta

Esposizione:
OGGI - 18 Aprile
DOMANI - 19 Aprile
LUNEDI' - 20 Aprile
Dalle ore 9 alle 12
e dalle 15 alle 18

Vendita all'asta:
da LUNEDI' ore 20 Aprile 1959
a GIOVEDI' ore 23 Aprile 1959
con inizio alle ore 21

Per informaz. e catalogo sulle vendite rivolgetevi a: «I.FI.R.», Torino, v. S. Ottavio 14, tel. 55-039, 882-280

Cucine Sala
Modelli inconfondibili tipo americano
VENDITA DIRETTA AL PUBBLICO
STABILIMENTO: Via Nazionale, 34 - Telefoni 21.967 - 280.822 - 280.888

CURA CONTENITIVA DELL'ERNIA SENZA OPERAZIONE
ERNIA
L'apparecchio erniario MANDRILE, soffice e leggero, garantisce la contenzione dell'ERNIA anche se voluminosa sia negli uomini che nelle donne
IL MODELLO PROTETTIVO 52 A SOLE L. 5.000
Le persone interessate possono recarsi con tutta fiducia a
Istituto Medico Ortopedico Specializzato Comm. Mandrile
TORINO - VIA SALUZZO, 1
Telef. 11-88 - PORTA NUOVA - Filiali 8-19 - Festivi e dopo 8-18

In palio domani pomeriggio il titolo europeo dei pesi welters

Duilio Loi "festeggia„ i trent'anni affrontando a Milano Emilio Marconi

In base all'esito del match, il pugile triestino, "europeo„ dei leggeri, può iniziare una nuova carriera oppure decidere di abbandonare il ring - Bozzano rischia con Bygraves

Loi accanto al ring. Domani sarà per il boxeur triestino un'ora importante: Duilio, se vince, inizia una nuova carriera tra i pesi «welters», se perde stringe i guantoni al chiodo, dando un addio all'attività pugilistica

Milano, sabato sera.

Campione d'Europa dei pesi leggeri dal febbraio 1956 ed immune da sconfitte dall'agosto 1957, Duilio Loi lascia ufficialmente domani la categoria nella quale ha fatto legge per sette anni, per passare tra i mediolleggeri. Si tratta di un esordio clamoroso, di un esordio impegnativo ed ambiziosissimo: Loi salirà domani sul ring installato al Velodromo Vigorelli per tentar addirittura di strappare il titolo continentale dei «welters» al rivale Emilio Marconi.

Per l'inaugurazione della stagione pugilistica all'aperto non si poteva scegliere un confronto più avvincente. Loi, praticamente assente dal ring da sette mesi (salvo la poco significativa parentesi dell'incontro con Rafael a Torino) è atteso alla prova con viva curiosità: l'aumento di peso — ci si domanda — ha nuociuto o giovato alle sue possibilità? Il non doversi sottoporre a limitazioni e a cure debilitanti per rimanere entro i kg. 61,235 della precedente categoria, gli permetterà di far sfoggio sul ring di tutta la sua forza o egli si comporterà soltanto come un peso leggero ingrassato?

Il campione d'Europa dei leggeri (che deciderà se abbandonare o meno questo titolo dopo il match con Marconi) conosce perfettamente l'importanza che riveste per lui questo inizio di una seconda carriera: si è preparato come mai ha fatto in questi anni, macinando centinaia di chilometri di *footing*, svolgendo circa trecento riprese di *box*, allenandosi insomma con l'entusiasmo di un ventenne. Duilio proprio domani compie trent'anni, vuole festeggiare il suo compleanno con la conquista di un secondo titolo d'Europa, non intende rischiare un clamoroso «stop» che potrebbe indurlo a chiudere la sua carriera.

Marconi permettendo, naturalmente. Il grossetano, dal punto di vista dello stile e del mestiere non è certamente molto inferiore a Loi ed in più dei rivale ha la disinvoltura di un peso welter naturale (da più di quattro anni combatte tra i «147 libbre»), una maggior statura, maggior allungo e forse anche un pizzico di potenza. Per il triestino insomma inoltre, il titolo europeo è la vita: grazie al suo trofeo, Marconi ha ottenuto una borsa di cinque milioni per affrontare Loi e, se rimarrà campione, potrebbe ricevere altri milioni per andare a Copenaghen ad affrontare Chris Christensen, il campione danese che sarà presente domani per fare le sue offerte al nuovo detentore del titolo europeo. Marconi, ragioniere del *ring*, questi conti se li farà senz'altro bene e domani si batterà quindi con disperata energia, per evitare che Loi gli tolga la fonte di tanti guadagni.

Un incontro senza pronostico quindi, come senza pronostico è il confronto tra i pesi massimi Bozzano e Bygraves. Questi è quel negro che mise k. o. Cavicchi (a dispetto della ridicola squalifica inflittagli dai giudici) e liquidò in una sola ripresa Pallagrini. Bozzano è la nostra speranza, ma stenta a diventare credibile per la facilità con cui si lascia cogliere allo scoperto nelle prime riprese. Le disavventure con Rivalu, Duquesne e con lo stesso Cavicchi, per quanto riscattate con indiscutibili successi, lasciano perplessi sulla possibilità del colosso ligure che, come ha scritto i pugni del rozzo polinesiano e del mediocre francese, potrebbe mettere anche quelli del ben più potente Bygraves. Quello con il giamaicano ex campione del «Commonwealth», britannico, sarebbe quindi per Bozzano la caratteristica di un incontro della verità.

Altro *match* interessante quello di Parisi contro l'ex campione di Francia dei medi André Drille, nel quale il ligure dovrebbe chiarire finalmente il suo valore. Anche i due confronti d'apertura della riunione (il cui inizio è fissato per le 15,30) non dovrebbero deludere il pubblico: Zanaboni e Amati sono due «massimi» da spettacolo ed altrettanto si può dire della speranza dei leggeri Pallavera, che sarà collaudato dall'ex campione nazionale Omodei.

Gianni Pignata

Rik Van Looy tenta una clamorosa rivincita

Gli assi del ciclismo in gara sui 289 km. della Parigi-Bruxelles

Baldini corre a Londra - Prove preolimpioniche a Terni (stradisti) ed a Torino (pistards) - La Torino-Biella per dilettanti

La stagione ciclistica entra nel suo pieno. Una dopo l'altra le «classiche» vengono alla ribalta. E propongono, di volta in volta, i «soliti» temi di tutti i tempi, nuovi solamente per il nome dei partecipanti e per il loro grado di forma.

Messa in archivio la drammatica (come sempre) Parigi-Roubaix, ecco farsi avanti la Parigi-Bruxelles. Poi verranno la «Freccia Vallone» e la Liegi-Bastogne-Liegi per il caratteristico «week-end» delle Ardenne.

La gara che domani porta 152 [illegible] (il fiore del ciclismo europeo, tranne qualche eccezione) dalla capitale francese a quella del Belgio, si disputa su un tracciato pluriripetitivo lungo 289 chilometri. In esso sono inseriti parecchi tratti di «pavé», tratti che si spingono fino a pochi chilometri dalla linea d'arrivo.

Il gioco di portare nel folto gruppo dei partenti i favoriti è al solito arduo. Si potrebbe tentare una scappatoia dicendo che il successo sarà bello tenendo conto delle proporzioni delle forze in lotta. Tra i 155 iscritti ce ne sono 75 che sono sudditi di Re Baldovino. E dato che Rik Van Looy non ricomincia altra normalità, considerato che il giovane fiammingo vi è imposto in questa gara sia nel '58, sia nel '57, ecco che il nome del «candidato numero uno» è stato fatto. Rik Van Looy parte dunque come uomo da battere. Contro di lui (tralasciando i suoi connazionali) sono 46 francesi, 18 italiani, 9 tedeschi, 7 spagnoli, un lussemburghese, un inglese ed un irlandese. La rappresentativa italiana punta sugli uomini della «Carpano», della «Emi» e della «Ignis». I nomi degli italiani più in vista sono quelli di Nencini, Fornara, Cantarone, Colette, Ballì, Maule, Fallarini, Bartolozzi, Falaschi, Moser, Valsecchi. Non vi sarà invece Nino Defilippis. Malanno ad un ginocchio, hanno detto. Il saggio risparmio di forze in vista del «week-end» delle Ardenne, dove il «Cit» ha intenzione di mettersi in luce.

* *

Ercole Baldini, che cerca con giusto criterio di ritrovare la forma senza forzare oltremodo i tempi, si collauda oggi sulla pista londinese di Herne Hill in una riunione internazionale. Baldini — sia chiaro — corre a Londra per «simpatia» verso un ingaggio favoloso. La gara che egli disputa, ha in sé poco da dire sul suo grado di preparazione. Qualcosa di più preciso sull'attuale Baldini lo si saprà invece al Giro ciclomotoristico delle Nazioni.

Due gare «preolimpioniche» sono in programma domani a Terni ed a Torino. A Terni, sotto gli occhi del C.T. Proietti si daranno battaglia gli «sconosciuti» della strada. Il percorso che li attende alla prova è lungo 163 chilometri: un discreto «inizio» per raggiungere la forma.

Al Motovelodromo torinese di corso Casale sarà invece presente, domani, il commissario tecnico per la pista Costa. Egli deve controllare il grado di preparazione dell'atleta della velocità dilettanti Gasparella, del suo rivale più accanito, Guiardoni, e di una piccola schiera di giovani che promettono bene. Saranno della partita anche gli inseguitori (a squadre), i velocisti del «tandem» e i ragazzi del chilometro contro il cronometro. Alla grande riunione «preolimpica» sulla pista torinese parteciperanno inoltre (come cooterne di lusso) gli «specialisti» preolimpionici Maspes, Ghiotti, Morettini, Pizzarello, Lamberti e gli «stayers» dilettanti. La manifestazione s'inizia alle ore 19,30 con ingresso gratuito. Al pomeriggio (biglietti a pagamento) le prove incominceranno alle 14,30.

* *

I più noti dilettanti di prima e seconda categoria domani prenderanno parte alla 18ª edizione della classica corsa ciclistica Torino-Biella, organizzata dall'Unione Ciclistica Biellese. La partenza verrà data alle 10,30 in corso Giulio Cesare.

I corridori raggiungeranno Settimo, Cirivone, Cigliano, Borgo d'Ale, Salussola, Sandigliano, Gaglianico, rimanendone una prima volta da Biella, proseguendo per Vigliano, Cossato, Curasvecchia, Sostegno, Crevacuore, Pianezza, Oggiola, Trivero, Monte Santa Maria e Fuilengo per giungere infine a Biella verso le 14,30 circa.

I «nani del catch» in esibizione a Torino

Sul ring del teatro Alfieri si esibiranno, stasera e mercoledì prossimi, i «nani del catch». Si tratta di quattro fenomenali atleti lilliputani famosi in tutte il mondo per i loro sconcertanti incontri di lotta libera americana. Essi sono: l'indio cristallense Rod Feather (Fenna Rossa dell'Oklahoma), il negro Roger Bolta (Pantera Nera), il rosso Ivan (Il Terribile) ed il canadese Sky Low Low.

I «nani del catch» si incontreranno in confronti normali, a due, ed in una gara a coppie, nella quale saliranno tutti e quattro sul quadrato.

Completeranno le due serate alcuni incontri tra pesi massimi europei ed americani.

Per la prima volta da quando è in "B„ il Novara raggiunge Cagliari in aereo

Il biellese Raffin

Serie C: prova di riabilitazione per la Pro Vercelli contro la Pro Patria - La Cremonese a Biella, il Pisa a Casale - Lega Interregionale: attesa per Novese-Savona ed Asti-Entella

La lotta per la promozione dalla Serie B alla A sembra ormai ridotta a faccenda dell'Atalanta e del Palermo. Il duello tra lombardi e siciliani continua, quindi soltanto per l'attribuzione platonica del primo posto, con un pizzico di interesse in più da parte del Palermo che, se al Adagiasse sugli allori analtempo, potrebbe correre il rischio di sperperare il suo vantaggio di quattro punti su Reggiana, Cagliari e Lecco.

I rosanero siciliani potrebbero comunque raggiungere domani l'Atalanta al comando della classifica, dal momento che, impegnati in casa in un non insuperabile confronto col Brescia, potranno trarre vantaggio dall'eventuale *stop* per i nerazzurri a Verona. I giallobl veneti si sono specializzati nel dar lo sgambetto alle prime in classifica e non è detto che l'Atalanta riesca a costituire un'eccezione.

Il Novara, ormai tagliato fuori da ogni ambizione, gioca a Cagliari e, per la prima volta da quando la squadra è in serie B, ha scelto il viaggio in aereo per raggiungere la Sardegna. Lo scorso anno il viaggio per mare, in occasione della gara a Cagliari, fu un tormento per tutti. La burrasca sballottò la nave a tal segno che i giocatori giunsero in Sardegna in pessime condizioni. Così stamane alle 11 la comitiva azzurra ha spiccato il volo dall'aeroporto della Malpensa.

Della comitiva, oltre ai dirigenti dott. Fortina, all'allenatore e al massaggiatore, fanno parte dodici giocatori: Lena, Scesa, Miazza, Zeno, Corbani, Baira, Macchi, Fanello, Mantani, Ballini, Albini, Mansian. Quest'ultimo fungerà probabilmente da riserva. Assente Moschino, non ancora completamente rimessosi dall'infortunio alla caviglia, verrà affidata la maglia col n. 9 a Mantani, mentre nell'insolito ruolo di mezz'ala giocherà Fecchi.

In serie C, mentre l'Omo Mantova e il Siena difendono rispettivamente a Piacenza e a Carbonia il primato in classifica che detengono in condominio, la Pro Vercelli cerca di riscattare il grave insuccesso casalingo di domenica scorsa con il Legnano, a spese di un'altra squadra lombarda, la Pro Patria. L'allenatore Cavanna ha deciso per l'occasione la costituzione di entrambi i mediani laterali Ruzzi e Ciocchetti, al posto dei quali scenderanno in campo ai «Robbiano» Veliano e Pirovano. Immutato invece l'attacco, data l'impossibilità di recuperare Bosisio che per la ricalcificazione dello strappo inguinale dovrà rimanere a riposo per altri tre mesi.

La Biellese, reduce dal brillantissimo pareggio di Siena, intende confermare domani la sua continua ascesa capitando la Cremonese. L'allenatore ha deciso di confermare — salvo l'opportuno rientro del terzino Mancini — la formazione che nelle ultime partite ha ottenuto tutta una serie di brillanti risultati positivi. Lo schieramento bianconero sarà pertanto il seguente: Gori; Cappellino, Mancini II; Formica, Bassi, Campanini; Galli, Francescon, Frigerio, Raffin, Riobani.

Il Casale, dal canto suo, ospita il Pisa sperando in un successo che gli risollevi il morale piuttosto scosso dopo i recenti colpi della malasorte. I nerostellati domani dovranno fare a meno del loro uomo migliore, Goriani, che ha una gamba ingessata per un infortunio in allenamento. Piero Castello ha deciso di mettere in campo la seguente formazione: Rossi; Pistoia, Moretti; Fanti, Turola, Cornigli; Manzini, Ferraris, Bonizzoni, Mastrototaro, Russi.

Nel girone A di Lega Interregionale la partita più attesa è quella di Novi Ligure dove sarà di scena la capolista Savona: il biancoblù della Riviera, al riparo di ben sette punti di vantaggio, non temono sorprese ma ci tengono, per questione di prestigio ad offrire un buon spettacolo anche di fronte alla Novese, cioè ad una delle migliori squadre del girone.

Interessante anche il confronto Asti-Entella, nel quale è in palio il terzo posto, mentre il Ragallo secondo in classifica, gioca a Chivasso, la Fezzanese è impegnata in casa con l'Ivrea, il Canisia gioca a Vado ed il Cuneo a Pinerolo. Completano il programma Sammargheritese-Andrea Doria a Derthona-Tribano.

Tutta Acqui sportiva sarà domani sul campo di Santa Vittoria d'Alba per l'incontro del campionato dilettanti Acqui-Cinzano, incontro che vale praticamente un campionato. L'Acqui infatti si è portato al terzo posto in classifica, a tre punti dalla capolista Cinzano e ad un punto dal Chieri.

Gli acquesi devono però recuperare una partita — la Lega, per irregolarità sulla altezza delle porte, ha annullato l'incontro disputato a suo tempo a Torino fra l'Acqui e il Madonna di Campagna — ed una vittoria domani significherebbe quasi sicuramente la conquista della poltrona di comando.

Sport a Torino

ATLETICA — Con inizio alle ore 14,45 cominciano domani a Torino (stadio sintetico) i campionati italiani femminili di società, zona regionale. Vi prendono parte concorrenti di sette società, tra cui parecchie «paesane». Sono in programma le seguenti gare: getto del peso, salto in alto, metri 200 p., salto in lungo, m. 60 ostacoli, giavellotto, m. 400 p., disco, m. 100 p., m. 800, staffetta 4 × 100.

BASKET — Alle ore 18 di domani, nella palestra di via Magenta i cestisti della Ginnastica Torino affrontano quelli della Sampierdarenese in una partita valida per il torneo maschile di serie B.

BILIARDO — Questione di fasi eliminatorie del campionato torinese sono stati designati gli otto finalisti che da lunedì sera disputeranno il girone conclusivo per la conquista del titolo. Gli otto migliori sono: Ferro, Bisiggio, Morello, Morando, Prosperini, Rasello, Rosso e Viralda. Essi parteciperanno per tutta la settimana in un torneo all'italiana.

Abu Cinco favorito

Nel Premio degli Sports a Mirafiori

Terza giornata di trotto, domani pomeriggio, alle 15, all'Ippodromo di Mirafiori. Sono in programma otto corse: sulla prima scommessa duplice della giornata, quella che interesserà la prima e la seconda gara, saranno riversate le 124 mila lire non distribuite domenica scorsa nelle ultime due duplici della riunione, che non avevano avuto vincitori. Prova di centro della giornata è il Premio degli Sports (L. 420.000, m. 1600), la cui sono rimasti iscritti: Corleone (F. Branchini), Cavarzere (p. d.), Naupilo (R. Grassi), Altra (A. Baldi), Ettore (M. Barbatta), Natrio (p. d.), Siciliana (p. d.), Emilia (p. d.), Barry (p. d.), Abu Cinco (G. Pasolini). Corsa molto aperta: Corleone ha avuto in sorte un numero molto favorevole di partenza, ma non dovrebbe valere né Ettore, ed Abu Cinco; più difficile la corsa per Naupilo, che deve partire adagio per evitare la rottura. Ettore, poi, è nuovo alla pista di Torino e quindi concludiamo indicando Abu Cinco davanti ad Ettore.

Per le altre sette corse i favoriti sono: Premio Polo (e gentleman», L. 300.000, m. 2060): Lupino Greco - Pripet; Premio Ippica (L. 262.800, m. 1600): Sperranzella - Cneto; Premio Golf (L. 258.000, m. 1620), 1ª divisione: Acerra - Cathir; Premio Tennis (L. 300.000, m. 1600): Voltramic - Ken Tiki; Premio Hockey (Totip; L. 260.000, m. 2060): Dossi - Vola Via; Premio Golf (L. 248 mila, m. 1620), 2ª divisione: Prisio - Fiordimeggio; Premio Atletica (L. 300.000, m. 2060): Bretion - Eraclida.

FINALMENTE tutte le 3000 strade di TORINO nella nuovissima
GUIDA LUIGI PATUZZI
in vendita presso le edicole e nelle cartolibrerie
Recandovi a Milano per la FIERA acquistate presso le edicole le nuovissime edizioni della GUIDA e della GRANDE PIANTA di MILANO
LUIGI PATUZZI

Dott. P. ADLER - Specialista Malattie della pelle e veneree. Via Cesare Battisti, angolo via Roma. Ore 9-13, 15-20; fest. 10-12; tel. 46-986

Debolezza sessuale - Nevrastenia Vecchiaia precoce. Dr. A. BURNET Specialista ospedaliero, privato. Tutti i giorni. Corso Re Umberto 64, Ore 9-10; 16-19,30

OSTETRICA BELTRAME
Via Madama Cristina 16, 1° piano Telefono 687-760 - TORINO

NEL CAMPIONATO DI CALCIO UNA DOMENICA DI AVVINCENTI CONFRONTI

Il Torino a Genova gioca l'ultima carta? Juventus-Inter: una sfida tra squadroni

E' disperata la lotta per non retrocedere

Avventura a Marassi

I granata schierano in squadra Cancian e Mazzero - Il Genoa si preoccupa del futuro e vuole conquistare i due punti in palio - Un'intervista con Frossi

Diceva Frossi, mercoledì scorso, poco prima della partenza del Genoa per Novi Ligure ove si recava in ritiro a completarvi la preparazione per l'incontro col Torino, che la partita con i granata era della massima importanza. «Il nostro calendario è severissimo e la nostra posizione in classifica tutt'altro che tranquille. Dopo l'incontro col Torino ci restano soltanto due gare interne — una delle quali con la Fiorentina — e quattro esterne (Roma, Milan, Spal e Juventus). Quattro trasferte proibitive. Noi dobbiamo quindi assicurarci quattro punti a Marassi contro il Torino e la Lazio per arrivare almeno a quota 28, che ritengo il limite minimo per la salvezza».

Come si vede neppure il Genoa è tranquillo malgrado abbia davanti a sè molte squadre ed il ragionamento di Frossi appare logico dato il severo calendario per i rossoblù. Appunto per questo l'allenatore ha nuovamente portato i suoi uomini in ritiro a Novi Ligure come ha già fatto la settimana scorsa per la partita col Padova.

Naturalmente, e tanto per essere coerente alla linea impostale quest'anno dalla circostanze, la squadra rossoblù sarà in campo in una formazione diversa da quella della domenica precedente. L'incidente occorso ad Abbadie e la squalifica di Delfino costringono Frossi ad un annosimo schieramento: il 2° su 28 partite: al posto di Delfino entrerà Leopardi e all'ala destra giocherà probabilmente Leoni. A Delfino resterebbe così il ruolo di centrattacco dato che l'assenza il l'unico avanti — oltre a Barison — che disponga di una certa efficienza nel tiro a rete.

Mazzacaro, invece, che non appare ancora nel pieno possesso dei suoi mezzi lascia piuttosto a desiderare come uomo di punta e forse Frossi lo terrà a riposo. Ad ogni modo la sostituzione di Delfino con Leopardi e quella di Abbadie in prima linea sono le varianti sicure; c'è poi qualche dubbio ancora per Magnini (ortodiaria) e Becattini (sostituzione), ma a quanto risulta, entrambi i tecnici dovrebbero giocare domani.

Il Genoa, tema assai la visita del granata: l'estrema necessità di punti della squadra di Senkey spingerà certamente i torinesi ad una lotta disperata: un'impresa difficile quindi per i rossoblù i quali, quest'anno, sul loro campo si sono dimostrati più a loro agio contro le avversarie di maggior classe che non contro quelle meno dotate. L'Inter e la Juventus ne sanno qualcosa, ai riguardo. La prima fu inaspettatamente battuta per 3 a 2, l'altra vinse per uno a zero dopo essere stata in meno minore per quasi tutta la gara ed essere stata ripetutamente salvata dal pali.

Incertezze a Genova, un solo dubbio a Torino: quello sulle condizioni fisiche della giovane ala Crippa. Senkey la sottopone oggi ad un ultimo «provino»; se il ragazzo saprà dimostrare di essere in perfetta efficienza e di non accusare più il dolore al piede per la botta subita, il ruolo di ala destra gli sarà affidato. Senkey però pensa che la cosa sia tutt'altro che probabile ed è quindi resto facile che con la maglia numero «7» scenda in campo a Marassi Gino Armano.

Sicuri sono invece i due «rientri» di Mazzero e Cancian. L'ex mezz'ala della Triestina, fresca di energie, piena di buona volontà ed in procinto di tornare al rendimento migliore, affiancherà Virgili giocando come interno destro. A Cancian invece toccherà il compito di centromediano.

La formazione granata per la trasferta di Genova sarà quindi la seguente: Vieri; Grava Farina; Bearzot Cancian Bonifaci; Armano (Crippa) Mazzero Virgili Marchi Bertolini. Come riserva parte con la comitiva anche Pelliz. Il Talmone-Torino sale in treno oggi pomeriggio alle 16,30.

Alle 8,35 di domattina parte invece il convoglio speciale per i tifosi granata. Le richieste di biglietti (L. 3500 l'una, prezzo che comprende il viaggio d'andata e ritorno e l'ingresso al campo) possono essere fatte nel pomeriggio odierno alla segreteria del sodalizio, in via Alfieri 6.

Ganzer stringe la mano a Cancian, il giovane difensore che domani a Genova giocherà nel difficile ruolo di centromediano

Sugli incassi del calcio il peso delle trattenute

Un esempio pratico: l'incasso di Fiorentina-Milan è stato di 89 milioni e 904 mila lire; le trattenute ammontano a 41 milioni e 483 mila lire

MILANO, sabato sera.

Nel comunicare gli incassi realizzati nelle nove partite di maggior richiamo dell'attuale campionato, la Lega nazionale ha voluto precisare la grave entità delle trattenute che vanno dal 44 al 54 per cento sul lordo. L'incontro Fiorentina-Milan di domenica scorsa, per esempio, ha fatto registrare il maggior incasso del torneo: 89 milioni e 904 mila lire; però le trattenute ammontano a 41 milioni e 483 mila lire così ripartite: 10 milioni e 693 mila lire percentuale internale; 14 milioni e 538 mila diritti erariali; 1 milione e 280 mila lire; 6 milioni e 32.000 lire mila azienda di soggiorno (6%); 2 milioni e 313 mila affitto campo dal comune; 3 milioni e 420 mila percentuale alla squadra ospite (15%); 2 milioni e 142 mila fondo comune (10%); 320 mila tassa gara per arbitri, cronometrista e commissario di campo; 92.455 stampa biglietti; 576 mila organizzazione pubblicità passiva; 49 mila servizio ordine vigilanza urbana; 543 mila controlli interni ed esterni; 40 mila servizi campo e bagni.

Le altre partite di maggiori incassi sono state le seguenti: Milan-Internazionale 76 milioni e 212 mila lire con 34 milioni e 204 mila di trattenute; Internazionale-Fiorentina 75 milioni e 869 mila con 36 milioni e 749 mila di trattenute; Milan-Juventus 67 milioni e 336 mila con 25 milioni e 808 mila di trattenute; Internazionale-Milan 65 milioni e 197 mila con 32 milioni e 365 mila di trattenute; Internazionale-Juventus 62 milioni e 392 mila con 28 milioni e 965 mila di trattenute; Milan-Fiorentina 60 milioni e 515 mila con 32 milioni e 166 mila di trattenute; Fiorentina-Juventus 60 milioni e 294 mila con 29 milioni e 320 mila di trattenute; Juventus-Milan 56 milioni e 486 mila con 25 milioni e 232 mila di trattenute.

LEO CATTINI

I milanesi vogliono "vendicarsi" del girone di andata

Sul campo dei bianconeri i nerazzurri di Angelillo

Cesarini ha deciso la formazione juventina: Boniperti è guarito e sarà al comando dei campioni

L'Inter potrà affrontare la Juventus allo Stadio comunale al gran completo, tenuto conto che la sostituzione di Skoglund col giovane Corso è stata decisa dall'allenatore Campatelli nell'intento di rafforzare l'efficienza della compagine nerazzurra. La quale scenderà in campo con le maglie e posto, anzi coi numeri corrispondenti ai ruoli effettivamente svolti: Cardarelli terzino destro, Tagliavini centrosostegno, Angelillo interno destro e Firmani centravanti. Superfluo aggiungere che l'Inter, memore della «beffa» subita nell'incontro di andata che valse appunto la netta vittoria della Juventus (dopo che questa, distanziata di due goals, era stata «salvata» dalla nebbia nella partita precedente sospesa) è soprattutto smaniosa di non recidere la speranza di conquista dello scudetto. Si tratta di speranze tenui, che a sette turni dalla conclusione possono tuttavia sorreggere lo sguardo di Angelillo e che obbligano i nerazzurri a giocare domani il tutto per tutto, pur di ottenere un risultato positivo.

Il recupero sfoggiato nel campo della Sampdoria, dopo il primo tempo chiusosi col blucerchiati in vantaggio per due a zero (il verdetto definitivo fu di 4 a 2 a favore dei nerazzurri) ed i cinque goals inflitti domenica scorsa al Bologna si sono accompagnati ad un effettivo miglioramento della funzionalità complessiva, grazie al dinamismo dei giovani Guarneri, Tagliavini, Bolchi e Corso e al formidabile apporto dello «stoccatore» Angelillo, tornato in forma spettacolosa sia come goleador, sia come animatore.

L'Inter sta insomma attraversando un momento felice, per le ottime condizioni fisiche e morali dei suoi componenti; perciò domani lo spettacolo non deluderà certamente gli spettatori allo Stadio torinese. La comitiva nerazzurra lascerà Milano in torpedone domani mattina.

Al «Comunale» l'Inter giocherà così: Matteucci; Cardarelli, Guarneri; Invernizzi, Tagliavini, Bolchi; Bicicli, Angelillo, Firmani, Lindskog, Corso.

Nessuna incertezza all'Inter, eguale situazione alla Juventus. Cesarini ieri, dopo l'ultimo allenamento, ha chiamato in disparte Boniperti e gli ha chiesto con tutta franchezza se si sentiva in grado di scendere in campo. «Sì — ha risposto il «capitano» — anche perchè sono stufo di trascinarmi appresso un dolorotto che mi dà noia e sembra prendersi gioco di me. Contro i nerazzurri, inoltre, tengo moltissimo a ben figurare. Con John Charles e Sivori ultimamente proprio intenzione di sostenere il confronto con il clou centrale della squadra milanese. Angelillo, Firmani e Lindskog sono tre atleti di alto valore, non è una novità il rilevarlo. Anche noi tre, d'altra parte, abbiamo dimostrato qualche volta di saper «girare», e pieno regime. Sarà uno scontro con i fiocchi, ecco quel che penso della gara. Anche perchè i «cuccioli» della compagine milanese (Bolchi, Tagliavini, Guarneri e Corso) vorranno comportarsi in modo degno sotto gli occhi dei selezionatori per le squadre nazionali. A questo proposito però c'è da tener presente che pure Emoli e Colombo sentono profumo di convocazioni azzurre. E che il sottoscritto — se vorrà sperare in una chiamata in nazionale in vista del match di Londra — dovrà disputare un confronto senza pecche».

Per finire, Carlo Mattrel. Il portiere della «nazionale» militare ritorna a giocare allo stadio — in prima squadra — dopo un lungo periodo di assenza. Ha ritrovato la sicurezza del rendimento fulgo e — qual che più conta nel suo caso — si è ripreso completamente anche nel morale. Per Carlo in bravo, Mattrel è forse il più contento di tutti di questo «match» con l'Inter. «Conto proprio di riabilitarmi in pieno — davanti al mio pubblico — per la stagione non troppo fortunata che ho avuto finora. Il credo che calciando migliore io non possa avere, al momento, i tiratori scelti della prima linea interista non si faranno certo pregare nel «venirmi a cercare». Farò del mio meglio per essere pronto ad ogni chiamata».

La Juventus si allineerà con il seguente schieramento: Mattrel; Corradi, Garzena; Emoli, Ferrario, Colombo; Mucinelli, Boniperti, Charles, Sivori, Stivanello.

Dato il gran numero di richieste finora pervenute per l'acquisto dei biglietti d'ingresso, la Segreteria della Juventus comunica che, fino alle ore 13 di domani, tali biglietti potranno essere richiesti ai seguenti fors ai agenzie cittadine: Agenzia Atlo, c. Siccardi, 6; Agenzia CIT, c. Bruno Buozzi, 1; Bar Baltimora, v. Trigoli, 100; Bar Carducci, via Nizza, 185, Bar Canonico, corso Orbassano, n. 29; Bar Canalegno, corso Orbassano, n. 75; Bar Italia, largo Giulio Cesare, n. 113; Bar Italia, via Chivasso Salute, n. 1; Bar Magliolo, piazza Statuto, 29; Bar Molinar, p. Repubblica, n. 28; Bar Norge, c. Racconigi, 24; Bar Prato, c. Francia, n. 355; Bar del Reglo, v. Po, n. 3; Bar San Giorgio, c. Giulio Cesare, 48; Bar S. Paolo, v. Monginevro, 39; Bar Sociale, c. Vercelli 7/1; Bar Sporting, v. Cigna 3; Bar Sportivo, v. Nizza, 104; Bar Stadio, c. Giovanni Agnelli, n. 3; Pasticceria Giammarel, c. Giulio Cesare, 41; Bar Sportivo, c. Unione Sovietica, 232.

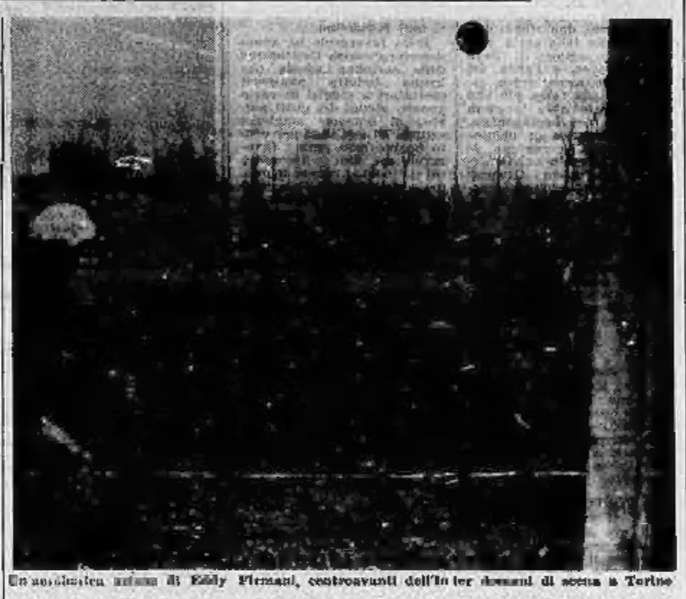

Un nuovo duello aereo di Eddy Firmani, centravanti dell'Inter domani di scena a Torino

Continua il grande duello tra il Milan e la Fiorentina

I rossoneri ospitano la Spal, i toscani (con molte riserve) sono in trasferta a Bari - Durissima match per l'Alessandria, impegnata a Roma con la Lazio - La Sampdoria a Padova

Campionato, al lotta in testa alla classifica e in coda, acciden-to e controversie sono parole all'ordine del giorno. Le battaglie per il primato e in maggior o-rvolgimento: il Milan è sulla cresta dell'onda, la Fiorentina, che ora tallona ad un punto i rossoneri capolista vuole far goal. Anche il calendario mette gli uomini di Viani. Il Milan domani ha un incontro casalingo relativamente facile, con la Spal, la Fiorentina compie viaggio lungo, gioca sull'ostico campo di Bari.

Alle riserve, raccolta di no-tizie, le solite notizie della vigilia. Incominciamo da Milano, dove la variabilità del tempo, durante la settimana, ha un po' disturbato gli allenamenti dei Milan, comunque Viani e Bo-nifaccio, archiviata con legitti-ma soddisfazione l'importante vittoria di Firenze, non avreb-bero problemi d'inquadratura da risolvere, dato le buone condi-zioni fisiche di tutti i titolari. Confermato dunque lo schiera-mento di domenica scorsa, i due tecnici rossoneri hanno convo-cato anche il portiere Buffon e l'attaccante Bean, ma in veste di riscalati. Il primo, dopo un attacco d'influenza, è calato di alcuni chilogrammi lamentando un po' di spossatezza, mentre il secondo, in fase involutiva, sembra avere disturbato a gio-care con la doppia efficien-(nell'allenamento della Nazionale militare, corsto giovedì sera all'Arena sotto il diluvio, Bean all'estremo sinistra ha confermato di essere in mediocri con-dizioni di forma).

La Spal non dovrebbe incu-tere alcun timore al Milan ca-polista, che rappresenterebbe alla media di S. Siro, riceverà gli applausi del suo pubblico an-cora in stato di euforia per il trionfo di Firenze; ma Bonla-sconi ha catechizzato i suoi uomini, ammonendoli a non prende-re mai sotto gamba alcun avver-sario e tanto meno l'undici fer-rarese, che si potrebbe allo sbaraglio pur di far bella figura e di strappare un risultato favo-revole. Il divario di classe sembra tuttavia troppo netto, per dare luogo a qualche sorpresa (come spero ardentemente la Fiorentina).

La quale Fiorentina è parti-ta ieri sera per Bari col treno delle 12,57. Avrebbe potuto es-sere una partenza gioiosa, qua-si giuliva, con una folla di sportivi a salutare i campioni magari con tanto di vessilli via-la, cartelli inneggianti allo squadrone viola, e Cassiler, a Befani, eccetera. E' stata, in-vece, una partenza discreta, un po' in sordina; al treno c'era-no soltanto pochi fedelissimi e tutto il corteo-atta si è ridotto a qualche stretta di mano a qualche pacca sulle spalle di questo o di quel giocatore. Il ricordo e le congratulazioni della vittoria di domenica del Milan non potevano essere dimentica-ti, come non potevano essere dimenticati gli auguri di Chiappella, di Montuori e di Lojacono. Pure a mezzo di quattro titolari è un «handicap» effettivamente trop-po grave anche per una gran-de squadra come la Fiorentina, specialmente quando i sostitu-ti (salvo Orzan, ormai abitua-to alla parità di centromediano e particolarmente in grado di assolvere al suo compito) non hanno sufficiente esperienza per poter reggere il confronto con gli avanti.

Ed è proprio il caso di Car-panesi, che non può certo ave-re l'autorità anche morale di un Chiappella, di un Petris, troppo lontano dalla qualità di un Montuori e per questo po-co portato a fare il centrat-tacco come Cassiler ha sempre sostenuto), e più ancora di un Dell'Angelo che a Bari dovrebbe addirittura esordire in se-rie «A», al posto di Lojacono, come interno sinistro.

Ma è probabile che Dell'An-gelo debba rinviare il suo esor-dio (e forse sarà il primo ad esserne contento). Lojacono era già molto migliorato giovedì e ieri, provando nel campo dello Stadio Comunale, non pare che risentisse alcun dolore al-la gamba infortunata durante la partita col Milan.

Della testa alla coda. Le gare del pericolo sono: Genoa-Tal-lanta Torino; Milan-Spal; La-zio-Alessandria; Napoli-Triesti-na; Udinese-Roma. Tre i com-piti disperati, quello dell'Ales-sandria. I grigi non hanno la fortuna amica, anche stavolta non riescono a mettere in cam-po le squadre che era nei pre-ventivi settimanali. Per l'incon-tro di domani i tecnici avevano previsto il ritorno di Vestuc-chen, assente dai campi di gio-co da oltre tre mesi, ma, il centrattacco non è apparso ancora nel pieno possesso dei suoi mez-zi fisici e tecnici. Questa defi-cienza sono apparsi ancora mercoledì scorso nella partita del torneo cadetti contro la Pro Vercelli, in cui Venlanthen ha gio-cato il primo tempo senza com-piere nulla di preapprezzo, coscchè si è dovuto ancora una vol-ta rinunciare alla prestazione dello svizzero.

Anche Pedroni non si è com-pletamente ristabilito da una leggera forma febbrile influen-zale che l'ha colpito nei giorni scorsi, e non pare si è dovuto rinunciare a Girardo, ancora convalescente. Cattaneo e Ma-nenti non sono stati convocati in considerazione delle prove sostenute fornite nelle ultime do-meniche, e al loro posto sono stati richiamati i giovani Marig-si e Fiumi.

Quattordici elementi sono par-titi stamane alle 8,30 per la ca-pitale, e cioè: Cumen, Notarni-cola, Nardi, Bocciardi, Giacomaz-zi, Baldero, Pedroni, Pistorello, Durigo, Odoni, Morigi, Lo-renzi, Fiumi, Taccini. Li accom-pagnano l'allenatore Robotti e il massaggiatore Taverna. Il medico dottor Bruno e il segre-tario del sodalizio dott. Repetti.

Qualora Pedroni non apparis-se sicuro in buone condizioni, sarà sostituito da Durigo oppu-re da Nardi, che per due dome-niche ha ricoperto il ruolo di mediano.

Due soli, infine, i "match" «pacifici» senza grossi interessi in ballo: Bologna-Lanerossi e Padova-Sampdoria. A proposito di quest'ultimo incontro, si può anticipare come l'attacco sampdoriano con ritorno di Cucchiaro-ni e quello di Mora vada ri-prendendo la sua fisionomia abi-tuale. Resta ancora da riuper-rare Ocwirk, tuttora in via di guarigione dopo lo strappo pro-dottosi giocando contro il Ge-noa: il rientro del viennese si avrà giovedì-mezzo la 15 maggio dopo la partita con l'Inghilter-ra. Ocwirk, proprietario e giocatore, ha dovuto anche rinun-ciare ad un viaggio in Russia che avrebbe dovuto fare con la vecchia squadra, l'Austria.

A Padova i bianconeri an-dranno quindi in campo quasi al completo. In parte si sarà Bo-sani che è reduce di un piccolo guaio muscolo a Padova e che di conseguenza ci tiene un secondo a giocare contro i suoi conterra-nei: il rientro di Sardelli si avrà forse in maggio. Domani i liguri avranno di fronte tre «ex», Pin, Mari e Roma, tre giocatori forse troppo presto re-duti. Domenica scorsa a Mara-si contro il Genoa i tre sono an-cora una volta risultati i miglio-ri della squadra bianco-rossa.

Ciclismo ed atletica domani per televisione

Il panorama sportivo della televisione è imperniato domani su due avvenimenti di notevole interesse: la corsa ciclistica Parigi-Bruxelles ed una riunione internazionale di atletica leggera.

Per la Parigi-Bruxelles, come la programma, la Eurovisione, due riprese dirette: una dalle 13 alle 13,30 in un tratto particolar-mente impegnativo del percorso, l'altra dalle 16,30 fino alle 17,30 circa con la telecronaca delle fasi conclusive della corsa.

Tra i due collegamenti la Eu-rovisione la telecamera ripren-derà dallo stadio delle Terme la Roma, parte di una riunione di atletica leggera.

Calcio-programma

(Inizio alle ore 15,30)

Serie A (XXVIII giornata)

Bari (32)-Fiorentina (40)
Bologna (35)-Lanerossi (31)
Genoa (34)-Palm. Torino (18)
Juventus (45)-Inter (37)
Lazio (36)-Alessandria (18)
Milan (42)-Spal (30)
Napoli (30)-Triestina (30)
Padova (28)-Sampdoria (38)
Udinese (31)-Roma (36)

Serie B (XXXII giornata)

Cagliari (40)-Novara (29)
Lecco (34)-Marzotto (30)
Palermo (30)-Brescia (36)
Parma (34)-Messina (30)
Reggiana (36)-Prato (18)
Rondinella (34)-Como (31)
Taranto (30)-Vigevano (30)
Venezia (31)-Catania (34)
Varese (32)-Atalanta (42)
Reale Modena (36)-Monza (33)

Serie C (XXXI giornata)

Biellese (30)-Cremonese (34)
Carbonaria (28)-Siena (43)
Casale (32)-Pisa (33)
Legnano (36)-Treviso (34)
Livorno (36)-Spezia (34)
Mantova (36)-Varese (38)
Pistoiese (33)-Mantova (42)
Pordenone (17)-Forlì (36)
P. Vercelli (32)-P. Patria (37)
Sanremese (29)-Mayenne (42)
Ripesa: Lucchese (36).

Revisione gratuita per i rasoi elettrici Philips!

E' iniziata la "MARCIA DEI CENTOMILA"

Da una settimana ha avuto inizio la «marcia dei centomila».

Sono gli amici dal rasoio elettrico «Philips», che convengono da «Caudano» in piazza Carlo Felice 28, dove da una settimana ha avuto inizio la grande operazione di revisione gratuita dei centomila rasoi «Philips» esistenti in Piemonte.

E' un'iniziativa che non trova raffronto in quelle precedenti per il grande numero di apparecchi e per l'organizzazione che si è disposta per affrontare la grande mole delle richieste.

Tutto, comunque, è stato disposto nel modo più perfetto. E chi porterà il suo rasoio elettrico «Philips» a questa revisione gratuita può star certo che non dovrà privarsi troppo a lungo del suo prezioso caro amico perchè la consegna verrà fatta nel più breve tempo.

Per evitare l'eccessivo affollamento e perdilempo da parte della clientela si pregano i possessori di rasoi di presentarsi gradualmente nel seguente ordine: dal giorno 6-4 al giorno 11-4 tutti i clienti col cognome che inizia con le lettere A-B-C; dal giorno 12-4 al giorno 18-4 tutti i clienti col cognome che inizia con le lettere D-E-F-G-H-I-L-M; dal giorno 20-4 al giorno 24-4 tutti i clienti col cognome che inizia con le lettere N-O-P-Q-R-S-T-U-V-Z.

Avrete così modo di avere una revisione più accurata e più solerte.

AUTOPULLMAN DI LUSSO PER LA
FIERA DI MILANO
QUINDICI COPPIE DI CORSE GIORNALIERE
nei giorni feriali dalle ore 6,30 alle 21
nei giorni festivi dalle ore 7 alle 22
Informazioni e prenotazioni:
SAVET/CIT — FIRPI — ATIV
Via Cibrario — Piazza C. Felice — PORTA SUSA
e presso tutte le altre Agenzie di Viaggio
Organizzazione: SAGEM - AUTOTRADALE

PROTON

utilissimo ai bambini gracili, anemici e delicati.
Dà appetito.
Favorisce lo sviluppo.
Migliora la salute.

DOSE: da uno a due cucchiaini al giorno

(Autorizzazione A.C.I.S. n. 4814 del 19-1-59)
(Reg. n. 1246)

Ora, cucinare nel PYREX costa meno!

Siamo lieti di informarVi che grazie agli accordi doganali del Mercato Comune è stato possibile portare un sensibile ribasso ai prezzi dei prodotti PYREX.
Ora, approfittatene subito per provare anche Voi la gioia di cucinare, servire e conservare nel vetro da fuoco PYREX.

Ecco alcuni dei nuovi prezzi:

Tegame rotondo m/m 215
dal L.xxx oggi L. 700

Tegame rettangolare m/m 268
dal L.xxx oggi L. 1.000

Casseruola rotonda con coperchio litri 1 1/2
dal L.xxx oggi L. 1.300

Casseruola rotonda con coperchio litri 2
dal L.xxx oggi L. 1.600

Stampo per soufflé m/m 220
dal L.xxx oggi L. 1.000

Casseruola ovale litri 3
dal L.xxx oggi L. 1.700

Casseruola ovale con coperchio a tegame litri 4
dal L.xxx oggi L. 2.200

Casseruola ovale per pollo con coperchio a tegame litri 6
dal L.xxx oggi L. 3.000

Vetro da fuoco PYREX

Risolve al fuoco, agli urti, agli sbalzi di temperatura... ed è garantito

SULLE SCENE E SUGLI SCHERMI

CINEGUIDA DELLO SPETTATORE

Guerra nel deserto e fra Totò e Fabrizi

L'avventuroso viaggio di un'autoambulanza in Birra ghiacciata ad Alessandria - *Si scherza sulle tasse nei* Tartassati - *Montgomery Clift giornalista in* Non desiderare la donna d'altri

BIRRA GHIACCIATA AD ALESSANDRIA (Ambrosio) — Inglese, di guerra, ambientato nella Cirenaica al tempo della ritirata delle truppe britanniche da Tobruk. Senz'entrare nel vivo della battaglia, fa sentire la guerra nella drammatica avventura di due militari e due infermiere che attraversano il deserto su un'autoambulanza. Ai quattro si aggiunge uno strano ufficiale sudafricano che si rivelerà poi per spia tedesca. Con qualche sforatura, un buon film descrittivo con ottimi episodi. Bravi gli interpreti Anthony Quayle, John Mills, M. Andrews e Sylvia Sims.

NON DESIDERARE LA DONNA D'ALTRI (Astor) — Un giovane giornalista, provato dalla vita ma fiducioso nell'umanità, ottiene in un giornale una di quelle rubriche in cui si risponde ai lettori che chiedono conforto alle loro ambasce. Egli svolge quel lavoro per bontà, con fede ma il suo direttore, un cinico matricolato, fa di tutto per smontarlo. Di qui un dissidio che attraverso episodi drammatici si conclude con la vittoria dell'idealista sullo scettico che non crede in nulla. Un film fuori del comune, pensoso e ardito; ma troppo di tesa. Coi bravo Montgomery Clift, Robert Ryan, Myrna Loy e Dolores Hart.

I TARTASSATI (Corso) — Totò e Aldo Fabrizi, la coppia di «Guardia e ladro», rifà le uno spassosissimo duetto in questo film che vuol divertire e ci riesce senza cadere mai nel triviale. E' una bonaria e spesso arguta satira sull'argomento delle tasse, articolata nei maneggi di un mercante di stoffe sorpreso dall'ispezione di un maresciallo della Tributaria, per indurre l'inflessibile funzionario a chiudere gli occhi sulle sue evasioni fiscali. Esilaranti i due bravi comici che un magro copione, ricco di trovatine contrappone continuamente l'uno all'altro, fondendone insieme le rispettive comicità.

LE DONNE SONO ELLE (Cristallo) — Piccante film francese a colori del regista della «Parigina». Il luogo della B.B., tre grazie, non meno pregevoli, del cinema transalpino — Pascale Petit, Mylène Demongeot, Jacqueline Sassard — si contendono il cuore di un giovane studente (il bell'Alain Delon), il quale trascorre da ragazza a ragazza con incorreggibile ma comprensibile volubilità.

LES AMANTS (Doria) — La vicenda di questo famoso film «libertino» di Louis Malle, premiato a Venezia, è quella di una piccola Bovary dei giorni nostri. Sposata ad un uomo che poco la comprende, la malinconica Jeanne fa cedere ad una subitanea passione, che per brevi ore sembra travolgerla. Una parentesi nel fondamentale squallore della sua vita borghese e provinciale, che la «mondanità» di Parigi neppure aveva in principio appagato. Contesto di raffinata immagini, il film alterna tratti morbidi, squisiti ad altri evasivi, letteralmente riscattati, decadenti; eppure risulta sempre ragionevolmente corretto dalla bellissima interpretazione di Jeanna Moreau.

IL GRANDE PAESE (Lux) — Technicolor - tecnirama di ampio respiro e di ampiezza montaggio (ora 2,46 di proiezione), firmato da un «grande» della regia: William Wyler. Una «cavalcata» attraverso il processo evolutivo del Texas, offre al film la materia per mostrare, parallelamente, due mondi dell'800: quello della costa, raffinato e orgoglioso di tradizioni europee, e l'altro del West, duro, avventuroso, conseguente alla forza più che alla legge, e dove la «non violenza» del protagonista assume l'aspetto di un'utopia. Ognuno dà per suo, figurano in questo nobile western psicologico Gregory Peck, Jean Simmons, Carroll Baker (ex «Baby Doll»), Charlton Heston, Burl Ives.

IL VENTO SI ALZA (Reposi) — Sfruttando dalla balia Myléne Demongeot, Curd Jurgens assume il comando di un mercantile coll'intenzione di farlo saltare con una bomba ad orologeria. Perché? Per simulare un disastro, fruire dell'assicurazione e sparire in la ricchezza con la sua giovane amante. Ma durante la navigazione la coscienza del vecchio marinaio si ridesta e impedisce il crimine. Film francese più ambizioso che convincente, ma nella parte avventurosa non privo di mordente.

IL POSTO DELLE FRAGOLE (Romano) — Anche se il suo nome è poco conosciuto tra noi, è più che altro per il delizioso «Sorrisi di una notte d'estate», lo svedese Ingmar Bergman è ormai considerato come uno dei maggiori registi viventi. Questo suo film, che viene proiettato in versione originale con sottotitoli italiani, ha conquistato l'Orso d'oro al festival di Berlino e ha poi suscitato la ammirazione dei critici convenuti a Venezia dove fu presentato lo scorso anno sotto il titolo «La fine del gioco». Disarmantemente interpretato dal grande attore, e un tempo regista di cartelle, Victor Sjöström è il poetico colloquio di un vecchio medico, che ripercorre la sua vita, ormai al termine, in una serie di episodi nei quali si dibattono i temi più alti dell'esistenza umana.

IL SANGUE DEL VAMPIRO (Vittoria) — Più fumo che arrosto questo nuovo tributo cinematografico al mito dei vampiri. In un penitenziario per infermi mentali, un torvo scienziato, degno erede del Frankenstein e del Dracula, mette a effetto macabre speculazioni sui cadaveri, finché un giovane dottore, capitato in quell'ambiente, non ci mette ripiego. Fra i colori domina il rosso del sangue versato senza economia.

UNIONE CULTURALE — Oggi, alle 17,45, a Palazzo Carignano, lo scrittore I. Calvino terrà una conferenza sul tema: «Natura e storia nel romanzo di ieri e di oggi».

«Orizzonti di gloria» al Romano a prezzi popolari

Domattina alle ore 10, il Sindacato giornalisti cinematografici, con l'appoggio del Centro universitario e della D.E.A.R. film, farà proiettare in visione popolare (ingresso L. 300) il film di Stanley Kubrick «Orizzonti di gloria» con Kirk Douglas, Nastro d'Argento 1958. La proiezione sarà preceduta da una illustrazione critica di Gianni Rondolino.

Esito favorevole ha avuto domenica scorsa l'istituzione delle cartoline schede che hanno indotto numerosi spettatori a giudizi di varia severa, alcuni dei quali persino di notevole ampiezza critica. Di essi il 63 per cento ha espresso parere favorevole sul film «Ascensore sul patibolo»; parere buono, ma con qualche riserva, il 18 per cento, parere negativo il 20 per cento. Le cartoline schede saranno pertanto distribuite anche per la proiezione di domani.

Le ragazze bruciate verdi

Gabriella Andreini in una scena delle «Ragazze bruciate verdi» di Callegari che andrà in scena lunedì sera al Carignano dove, stasera, e domani alle 16, si danno le ultime repliche del «Benessere»

OGGI E DOMANI ALLA RADIO

Un servizio di guerra, radiodramma di Renzo Rosso alle 21 sul Nazionale - Un ballo in maschera di Verdi alle 21 sul Secondo - Alla tv: Il musichiere *(ore 21) e prima puntata del Romanzo di un maestro (ore 22)*

SABATO 18 APRILE

PROGRAMMA NAZIONALE (Torino I cp. 667,8, Torino m.f. II) — Ore 14: Giornale - 14,10-14,50: Chi è di scena?, cronache del teatro - Cinema - 14,50-15,15: Trasmissioni regionali - 16,30: Canzoni e balletti - 17: Giornale - Trasmissioni per gli italiani.

Ore 17,40: «Dopo Debarico», opera in un atto di Salvatore Indrivino, interpreti: Maria Pescini, Giovanna Fiorini, Renata Mariloli, Maria Monterosso e altri. Dirige l'autore. Maestro del coro Roberto Benaglio. Orchestra e coro di Milano. La vicenda si svolge in un collegio femminile alla vigilia dell'Ascensione. Suor Beatrice, giovane convertita, non riesce a partecipare alla festa comune perché da qualche tempo il «Maligno» l'assilla in sogno con le immagini della sua vita passata nel mondo e il ricordo di un dimenticato amore. Durante la notte il demonio torna a tentarla con le sue seduzioni, avvalendosi per di più, di un inconsapevole: da un albero di figlio cade a poco a poco una figura che assume le sembianze del perduto amore. Quando più tardi suor Beatrice si sveglia si trova fra le mani un fazzoletto di legno, a ricordo di essere caduta preda del demonio. Ma una forza misteriosa, il buio della notte e la croce del giardino al chiarore prodigioso emanatole, le il segno della grazia ottenuta e del perdono.

Ore 18,44: Università internazionale Guglielmo Marconi (dalla Germania): Walther Kiliy: Orientamenti attuali della letteratura tedesca: l'assegno di Thomas Mann - 18: Lotto - 19,05: La XIV Giornata dell'Assistenza Sociale: conversazione dell'on. Dino Penazzato - 19,15: Varietà - 19,45: Prodotti e produttori italiani - 20: Un po' di Dixieland - 20,30: Giornale - 21: Varietà musicale in miniatura.

Ore 21,20: «Un servizio di guerra», radiodramma di Renzo Rosso. Compagnia di prosa di Roma. Regia di Guglielmo Morandi. Nel prologo di questo radiodramma l'autore avverte che si tratta di «una storia ricostruita sulla scorta dell'ultima lettera che il tecnico radiofonico Tony Adame scrisse alla scrivila Elisabeth Bridel Adame dal fronte italiano, nella primavera del 1944». Tony Adame era un tecnico della registrazione della Radio americana al seguito della V Armata. Inviato col radiocronista Graham, si porta in prima linea per realizzare un servizio radiogiornalistico, sfruttando previamente un dottrinamento delle truppe nemiche. Graham desidererebbe fare un buon «servizio», ma calcoli e previsioni si dimostreranno errati ed egli si trova di colpo tagliato fuori, senza poter tornare indietro; una necessità strategica ha destinato al sacrificio le truppe dislocate nella zona dove si trovano il radiocronista e il tecnico. Affidato alla cura e registrato sul nastro magnetico, il «servizio» di Graham voglie via via i sentimenti espressi dai personaggi a lui vicino, di fronte alla prossima fine, liberi da convenzioni.

Ore 22,15: Tre per tre: varietà in tre tempi per tre generazioni. Regia di Arrigo Gomez - 23,15: Giornale - Musica da ballo - 24: Ultime notizie.

SECONDO PROGRAMMA (Torino II rn. 207,2, Torino m.f. II, Alessandria Bella Cuneo m. 190,1) — Ore 12: Lui, lei e l'altro: Rita Pavone, Adriano Celentano, Renato Turi - 14,30: Giornale - Voci di ieri, di oggi, di sempre - 18,45-19: Trasmissioni regionali - Rassegna degli spettacoli - 19: Giradischi.

Ore 16,30: Giornale - Trasmissioni delle strade estati - Germana Caroli e Lilla Tony - 16: Terza pagina: Sapere e far sapere, di Carlo Maiello; Jazz in vetrina, di Biancorosa e Micocci; Guida d'Italia, prospettive turistiche di M. A. Bernoni - 17: Ballate con noi.

Ore 18: Giornale - «Un'amara vicenda...», di Honoré de Balzac, adattamento di Bruno Bartolini con la partecipazione del violoncellista Maestro Arutiukian. Musiche di Carlo Prosdi, Paul Hindemith e Dimitri Scostakovic.

TELEVISIONE

Ore 14-18,10: Telescuola - 17-18: Le ore dei ragazzi: Avventure in libreria: rassegna di libri per ragazzi - Grandezza! spettacolo musicale per i giovanissimi - Concerto da Gino Bramieri, Regia di Aldo Brandi - Ore 18,30: Telegiornale ed estrazioni del Lotto - Gong - 18,50: Passaporto a... in lezione di lingua francese a cura di Jean Berlot - 19,10: Sinfonia, Intervallo alle ore 19,30: Quattro passi tra le note: programma di musica leggera con l'orchestra diretta da William Galassini.

Ore 20: Stregonerie un segreto al mare di Bruno partito di Andrea Pazzoni. Quando «servizio», insieme con lo scopo di mostrare ai telespettatori italiani le rovine della città di Roma, ha preteso, in seguito ai comandi emessi servotelegrafici realizzati dal comandante Hunter, alla probabile scoperta dell'antico Fonte Gitilo, grande base marittima di Roma prima che il porto di Ostia entrasse in funzione. Per la prima volta, in questo documentario è stato impiegato uno speciale microfono subacqueo, grazie al quale il comandante Hunter illustrerà ai telespettatori, da 15 metri di profondità, le meraviglie del mondo sottomarino - 20,30: Telegiornale - Telegiornale - 20,50: Carosello.

Ore 21: Gaviri e Giovannini presentano il Musichiere, gioco musicale a premi condotto da Mario Riva, con l'orchestra di Gorni Kramer e con Brunella Bovo e Marisa Del Frate. Scene di Mario Chiari, regia di Antonello Falqui.

Ore 22: «L'avventura di un cronista» di Edmondo De Amicis. Riduzione e sceneggiatura televisiva di Anna Maria Rimondi e Grazia Dora. (Prima puntata). Interpreti: Franco Giacinti, Armando Francioli, Renzo Malaisola, Dorian Biaglini, Claudia Greco, Maria Teresa Albani e altri. Scene di Maurizio Mercuri, costumi di Gaia Romanini. Regia di Mario Landi. La prima puntata di questo romanzo quasi leggendario del popolare scrittore torinese d'adozione è ambientata nel piccolo comune piemontese di Garessio, nel quale il giovane maestro elementare Emilio Ratti vive la sua prima esperienza di insegnante. E' pieno di speranza e di entusiasmo, ma questi stimano presto: la scuola è quasi inabitabile, gli alunni non corrispondono ai suoi metodi didattici, basati sulla cortesia e sulla comprensione, gli abitanti del luogo gli si dimostrano ostili. Il maestro, dopo uno scontro con un assessore comunale che vuole vendicarsi per non aver egli sposato la nipote Clotilde, lascia Garesso diretto a un altro paesino del Piemonte, dopo aver rivisto una giovane maestra sfuggitagli conoscendo in treno, Edmondo De Amicis — di cui ricorre quest'anno il cinquantenario della morte — aveva particolarmente caro questo suo racconto e al cinematografo non poco dal suo romanzo autobiografico. Il fallo misterioso dello scrittore, che vive a Torino e che terrà a battesimo il romanzo nella sua ristretta famiglia, parlerà appunto del significato di questo primo racconto e apprenderà. Il romanzo sarà articolato in 5 puntate ciascuna per complessivi 70 minuti e 30 inserti - Al termine: Telegiornale.

DOMENICA 19 APRILE

(Principali trasmissioni)

PROGRAMMA NAZIONALE — Ore 8: Giornale - 9: Musica sacra - 9,30: Santa Messa - 10,30: Trasmissione per la Forze Armate - 12,10: Il mondo della canzone - 12,30: Album musicale - 13: Giornale - Fantasia della domenica - 14: Giornale - 14,15: Musica operistica - 15: Gli italiani visti contrattore - 16,15: Discorama - 16,30: Coppa Europa (per i regnali) - 16,15: Campionato Fan Wood - 16,30: Secondo tempo di una partita del Campionato di calcio, serie A - 17,50: Concerto sinfonico - 20: Ricordi di Napoli - 20,50: Giornale - 21,05: Cinquant'anni di canzoni d'amore - 21,30: Lettura dal Purgatorio - 22,15: Voci del secolo - 22,45: Le grandi giornate del '60 - 23,15: Giornale - Musica da ballo.

SECONDO PROGRAMMA — Ore 8,30: Folklore del mattino - 10,15: La domenica delle donne - 11: Sala stampa sport - 13: Il signore delle 13 - 13,30: Giornale - Spettacolistico - 14,05: Canzoni in allegria - 15: Il discobolo - 16,30: Orchestra Maigoni - 18: La Mongolfiera - 17: Musica e sport - 18,30: Ballate con noi - 19,30: Novelli e novelle - 20: Radiomeca - 20,35: Vent'quattr'ore - 21,30: Mistero operistiche - 22: Ballate con Edmondo - 22,15: Scopiamo insieme - 22,50: Domenica sport - 23: Orchestra Goose.

TELEVISIONE — Ore 10,15: La fede degli agricoltori - 10,55: Santa Messa - 12: De Sono (Belgio): Passaggio corsa ciclistica Parigi-Bruxelles - 16,45: Da Bruxelles: Arrivo - Notizie sportive - 17,30: La tv dei ragazzi - 18,30: Tuttogiornale - 18,45: Gli assi della canzone dalla tv americana in Perry Como show - 19,15: Avventure in Africa - 19,45: «Un caso a bordo», racconto poliziesco sceneggiato - 20,15: Cineselezione - 20,30: Tic-tac - Telegiornale - 21,50: Carosello - 21: Musica alla ribalta - 22,45: Ritratti del potere - 23,30: La domenica sportiva - Telegiornale.

Deluso la speranza di un ospite d'onore d'eccezione

Il contratto impedisce a Yves Montand di comparire stasera al "Musichiere,,

La ballerina e attrice Cheta Alonso dimostrerà che come si danza si può cantare

Roma, sabato sera.

Finita da tempo, e ormai quasi dimenticata, la grossa emozione che ci dava ogni sabato Spartaco d'Irti, il pubblico televisivo si deve rassegnare ai piccoli brividi che i concorrenti al titolo di «musichiere» possono dargli ogni sabato. Per un momento, una certa apprensione l'ha data, otto giorni fa, il barista di Porto San Giorgio Giuseppe Mingione. Raggiunta brillantemente quota 640 mila lire, per la troppa fretta o per la emozione è stato tradito dalla memoria davanti al motivo «dipolato» della canzonetta. Invece di dire «Canzone d'amore italiana» ha detto «Canto d'amore». Sparito il motivo era abbastanza facile.

Mario Riva, Giovannini e Garinei sono preoccupati. Da Musichiere senza «musichiere» non può andare avanti. Occorre un protagonista, anche non fortissimo come Spartaco, ma che sappia creare il suspense e tenerlo desto per almeno due o tre settimane. Molte speranze erano state fondate su Giuseppe Mingione, apparso assai ferrato nel corso delle prove di selezione. E' stato invece, per gli autori e per il presentatore, una grossa delusione.

Davanti al problema rimasto insoluto più è stato parlato chi ha suggerito un ritorno di Spartaco d'Irti in una specie di «Sfida al campione» che gli altri musichieri passati nella rubrica potrebbero lanciargli. Ma il progetto è rimasto tale, perché si spera di scovare con i mezzi soliti un titolare della sciarpa azzurra.

Ma un altro problema si presenta per questa puntata agli allestitori. Trovare un ospite di nome che al finale milioni la sorti della trasmissione. Avevano pensato in un primo momento a Yves Montand che da ieri sera si trova a Roma per darvi tre recitals. Ma il popolare cantante francese a causa del ferreo contratto che lo lega al suo impresario non può assolutamente partecipare a trasmissioni televisive. Garinei e Giovannini hanno dovuto ripiegare su un altro nome: Odoardo Spadaro.

Poco intanto i nomi dei concorrenti al gioco della sedia si dondolo: la sarta Brunella Gontini di Arborea; il pasticciere Lorenzo Lovai di Cittadella (Padova); l'insegnante elementare Emilia Coraggio di Nocera Inferiore; lo studente universitario Mike Micocci di Trépali. Per la «canzone all'aria» saranno in gara: la studentessa Kenzli Ortensi di Roma, la parrucchiera Romana Bacchi di Rieti, la maglierista Ilde Mauceli di Marradi, il saltino Giovanni Amalucci di Noce (Bari).

A mostrarci che come si parla (o meglio «si danza») si può cantare, verrà quindi alla telecamera la graziosa ballerina e attrice cinematografica Cheta Alonso.

m. m.

Nella parte di Mimì

Il soprano Lisna Larl reciterà lunedì sera a Casale in «Bohème» nella parte di Mimì accanto ad Antonio Salvarezza, Umberto Grilli e Limbania Leoni

Una novità teatrale del torinese Sarzano

Due mariti pre-elettorali

L'insolito occasionale di due mariti che svolgono il poco dignitoso ruolo di «cornuti» di mogli candidate al titolo di onorevole, offre lo spunto al commediografo torinese Luigi Sarzano di sfruttare il non facile elemento dell'alto rango, «E' data male», questo è il titolo, andrà in scena martedì sera al «Teatro delle dieci».

Nell'elemento dal bizzarro che nasconde i limiti del paradosso, si muovono i personaggi di Sarzano. Modesto «marito di parte», ed Evarista «di parte opposta», sono i degni rappresentanti del mondo degli arrivisti che non disdegnano di spogliare in un pubblico giardino il loro modesto portafogli per accattivare, alle rispettive mogli, il voto di Daniela e una ragazza un po' scheletra».

La satira dell'ipocrisia balza evidente, ma non cede in malevola moralistica, si comprende benissimo il fine tra il malinteso e l'affarismo, tra l'ironia e il sarcasmo in cui si muovono i personaggi secondari. E' un gioco teatrale per la prima volta da Luigi Sarzano, autore di pezzi ilari a trascendentali come il classico «Tribuli al mostro» e «I grilli interno alla casa» che in critica ha salutato come una vivida originalità e che già si abbia il «Premio Riccione» per il teatro.

L'interpretazione si affida agli attori della Compagnia sperimentale del Teatro contemporaneo, Adolfo Fenoglio nei panni di Modesto, Luciano Donaliato in quelli di Evarista e Carla Torrero in quelli di Daniela.

C'è poi un caso di recita con parte importantissima. E poiché le interpreterà un attore, troviamo di citarne il nome, per evitare spiacevoli equivoci. Il regista Massimo Scaglione ha indicato nell'ultimo ciclo anche «Le libertà» di Carlo Terron e «Le 134 la gallina canta» di Campanile.

DA OGGI e SINO AL 31 MAGGIO

A chi acquista

presso i negozi della PROGAS

- VIA S. TOMMASO 25
- VIA XX SETTEMBRE 45 (pal. 6481)
- CORSO G. CESARE 99
- PIAZZA SAMPIERDARENA 1

una macchina lavabiancheria

verrà fornito GRATIS, ed installato senza alcuna spesa, sul lavello di cucina, uno SCALDACQUA A GAS con valvola di sicurezza americana del sistema a termocoppia (sicurezza al 100 %).

LAVATRICE più scaldacqua

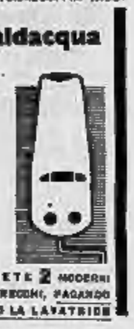

AVRETE 2 moderni apparecchi, pagando solo la lavatrice

Primaria Industria Nazionale matite a sfera e penne stilografiche

reclamizzate, ricerca per il Piemonte rappresentanti introduttissimi nei seguenti settori: cartolerie e grossisti del genere - forniture tabaccai e spacci - forniture uffici e pubblicità. Scrivere referenziando dettagliatamente a Cassetta n. 1383 - S.P.I. - TORINO

FRIGORIFERI E TUTTI GLI ELETTRODOMESTICI 24 RATE LOTTI V. MAZZINI 41 certi di avere risparmio

PUBBLICITA' ECONOMICA (VIA SAN TOMMASO N. 22)

DOMESTICHE L. 100 per parola

LAMBRE ondulate cave e sinche, lavorieri speciali sino a 300 mm. tagli su misura, Via Pavia 3, tel. 280-963.

ARTIGIANATO L. 80 per parola

OCCHIALI prodigiosi e Preciosi» rivoluzionari occorrevano vista, servizio unisex. San Massimo 43. 18571

SOC. CAPITALS CERCHIONI MILIEVI AL L. 200 p. p.

A insigni finanziari pubblici e privati di rata annuale consentono prestiti immediati rimborsabili 10 rate, Rafaino interviste datore lavoro, Rivarolazza, Finanziere, P. Milca 4, telef. 47-946. 2664

CONCESSIONARIO rappresenta finanziamenti a mutui ipotecari. I.P.I.T.. fino Quintino 4 bis. 14008

PRESTITI fiduciari impiegati fino 600 mila, rimborsabili 10 mesi, commercianti e lavoratori, impiegati, funzionari proprietari, automobilisti. Modicità, segretezza. «Finanze», Pietro Micca 4, tel. 47-946.

COMPRA - VENDITA ALL. LOCALI e TERR. L. 100 p.p.

ALLOGGETTI signorili 1-2 camere, servizi. Anticipando 900.000 rimanente mutuo. Corso Monculieri 226. 959

ALLOGGETTI 1-2 camere, soggiorno, cucinino, disimpegni 1.000.000 rimanente mutuo. Francia 90. Visibili 18-19.

ALLOGGI signorili 2-3 camere, servizi, autorimessa, giardino, Palazzine pressi Lingotto. 1.150.000 vano. Pagamento rateale. Taboschi 42. 958

ALLOGGIO signorili spaziosi 1-2-3 camere, ingresso cucinino servizi vendo direttamente via Belfiore 9 (Madia Crocetta). Telefonare 580-412. 1767

ALLOGGI signorili 3 camere, servizi, autorimessa, Cumiana trem. 1.300.000 rimanenti. Anticipando 30%, rimanenza mutuo pagabile. Fossa Bertia 5.

CASE Precollina 200 360 vendonsi alloggi 1-2-3 camere bagni e corridoi, terreno coltivato, necessario, Visite 16-18. Telefonare 630-070. 966

LOCALI mq. 60 anticipando 600.000 rimanenza mutuo. Francia 90. Visibili 18-19

NEGOZIO laterale Statuto 4, reddito 7%, altro libero, ottimi affari e magazzini, proprietario vende. Visite 16-17. Telefonare 513-717. 6039

STATUTO 6 alloggi moderni finiture lusso, garage a richiesta, proprietario vende, Visite 16-17. Tel. 513-717.

TERRENI collinari 900 metri linea, tutti servizi. Progetti approvati. Tel. 503-108.

TERRENO corso Moncalieri, Pratelia. Progetti approvati, comodità trasp. Telefonare 536-687. 663

DOMANDE AFFITTO ALL. LOCALI e TERR. L. 100 p.p.

NUOVO, signorile, cinque camere, cucina, doppi servizi, terrazzo, piani alti, preferibilmente d'Angelo-Cairoli, affittovi. Telefonare 513-717 ore 15-17. 6039

OFFERTE AFFITTO ALL. LOCALI e TERR. L. 100 p.p.

AUTOTRASLOCHI Stazionario autofurgoni imballi, personale specializzato, garanzia, conservazione. Telefon. 396-220.

AUTOTRASLOCHI rapidissimi Torino provincia, personale specializzato, garanzia. Telefonare 23-722, Cigolari. 24451

CERCASI 3/5 affittasi appartamento 1° piano, 5 vani, accessori, uso ufficio, studio, laboratorio. Rivolgersi portineria.

DOMANDE LAVORO L. 40 per parola

GERMANATO energico con pratica ufficio. Telefonare 231-609 ore pasti

OFFERTE LAVORO L. 100 per parola

ARLIGIANA lavorante bustaia cerca Orispodia Zanchi, via Cramari 2. 6287

APPRENDISTA stenodattilografa e bustaia, cerca Orispodia Zanchi, via Cramari 2, Massimo 15-16 anni. 6287

INFORMAZIONI L. 120 per parola

ADRIANO abili detective per accurate investigazioni, accertamenti prematrimoniali, indagini coniugali, «Nuova Italia» Pio Quinto 3. Telefoni 682-116, 69-576.

ERMINIO abili detectives per accurate investigazioni, accertamenti prematrimoniali, informazioni: unici reali Italia esercc. Nuova Italia, Pio V 20 (Porta Nuova), telefonare 682-110. 2651

ABILI detectives svolgono indagini, sorveglianze. Mondial, Cavour 5, telefonare 521-181. 982

ACCERTAMENTI imbattuti, sorveglianze, indagini, informazioni coniugali. «Italpol», Madama Cristina 111, tel. 687-574.

DAL 1870 Cittadini dell'Ordine, via Cavour 18, tel. 41-100, 521-549. Investigazioni [illegible], informazioni ogni genere Italia, estero. Qualunque operazione polizia privata. 604

AUTOMOBILI L. 100 per parola

A [illegible] accordiamo convenzioni immediate supervisionate. Rimborso massimo 18 mesi. Modicità, segretezza. Finotec, P. Micca 4, Telef. 47-946.

A buona condizioni prestiti finanziamenti ad impiegati, operai, commercianti, artigiani, pensionati rimborsabili 10 rate, Rafaino interviste datore lavoro, Rivarolazza, Finanziere, P. Micca 4, telef. 47-946. 2664

CONCESSIONARIO rappresenta finanziamenti a mutui ipotecari. I.P.I.T.. fino Quintino 4 bis. 14008

PRESTITI fiduciari impiegati fino 600 mila, rimborsabili 10 mesi, commercianti e lavoratori, impiegati, funzionari proprietari, automobilisti. Modicità, segretezza. «Finanze», Pietro Micca 4, tel. 47-946.

AUTOMOBILESCHI con ottima auto nuova 600, Belvedere 102, 1400, Migliore Principe Tommaso 12, telefon. 60-584.

AUTOMOBILESCHI Duchessa Jolanda 32, 1400, 103, 600, 600 cartolina, nuova 600, 500 [illegible], Telefonare 773-985.

AUTOMOBILESCHI moderna nuova 600, pulmino, 600 nuova, 103, 1400, Telefonare 276-931.

CAMERIERE da Cerrina [illegible] tagli arrosti, rimorchi rimessi nuova. Corso Svezia 46, Borgo S. Paolo, Torino, telefonare 681-479.

CUSTODIA immediata 900, Giulietta, manutenzione, vendo cambio pulmino; Pigone 44. 2945

FIDANZAMENTI a migliori condizioni consultano replicanza in autovetri, autoveture. Comunic, corso Re Umberto 8.

LA TIGRE DEL BRONX

Due gravi errori

XXIII. — *Vincent Coll, irlandese emigrato in America, diventa gangster. Il suo più vivo desiderio è quello di annientare la banda di Dutch Schultz, un olandese ormai noto come contrabbandiere d'alcool, e di prenderne il potere. Fra le due bande si scatena una feroce guerra ed uccisi su uccisi vengono registrati da ambo le parti. Ma, tra una impresa e l'altra, Vincent Coll pensa anche alla possibilità di rimanere in sella della banda i cui fondi inesorabilmente si assottigliano. E si dà al ratto con riscatto. Una prima volta l'esito è abbastanza soddisfacente, tanto che viene invogliato a ritentare la prova. Ma Coll medita un altro colpo. Questa volta la vittima è un certo Joe Mullens «la memoria» della banda Schultz, colui che tutto annota e registra nella sua mente prodigiosa. Mullens viene freddato da Toughy Odierno alle 2,30 di un pomeriggio. Due operai che lavorano nei pressi hanno modo di vedere in volto i banditi e di prendere il numero di targa della loro auto.*

Giordano e Odierno sono riusciti ad allontanarsi dalla autorimessa prima che venga dato l'allarme. Mentre stanno passando su di un ponte, Giordano dice a Odierno: «Perché non hai soppresso anche i due operai che ci hanno visti?». «Perché ho avuto l'ordine di uccidere soltanto Joe Mullens» risponde Toughy. «Ma tu sai benissimo che Vince non vuole che si lascino dei testimoni dietro di noi!». Così, discutendo su questo «errore» commesso da Odierno, i due uccisori ne com-

mettono un altro: dimenticano di gettare in acqua, al di sopra del parapetto del ponte, la rivoltella che è servita all'uccisione di Mullens. Come mai, come di consueto, Coll non ha raccomandato loro di non mancare di sbarazzarsi nell'Hudson di tutte le armi usate per i loro crimini? Ed ecco finalmente davanti al capo. «Missione compiuta. Joe Mullens non è più». «Nessun incidente?» chiede Vince. «Nessuno». «Avete fatto sparire la rivoltella?». «Sì», risponde Odierno ricordandosi

in qual maniera la sua dimenticanza. «E l'auto, l'avete nascosta?» «Certamente» risponde Giordano, che impallidisce pensando che proprio non l'ha fatto. Appena possono i due bandits si ritirano a parcheggio la macchina in qualche luogo nascosto, vanno ad abbandonarla in fretta in fretta, nella prima via che trovano. E la rivoltella? Manca loro il coraggio

di riparare al fallo commesso, andando a gettarla nel fiume o in mare. Perciò la mettono in una valigia che contiene già quattro altre armi del genere. E nella valigia mettono anche un piccolo bidone di stere che hanno trovato sulla macchina che essi hanno rubato qualche giorno prima ad un medico di New Jersey. E abbandonano finalmente l'auto nera e cromo che svevano munito di una targa vecchia. Frank Giordano porta via con sé la valigia compromettente. Va al suo albergo, la nasconde sotto il letto e poi torna da Vincent Coll che ha bisogno di lui per un nuovo colpo di una temerità eccezionale e che vuole eseguire lui stesso, in quella stessa sera. Egli infatti ha costruito una specie di bomba con venti cartucce di dinamite, un meccanismo di

sveglia e una pila elettrica. Dopo aver cenato allegramente, Coll e Giordano partono, a bordo di un'altra macchina, naturalmente rubata anch'essa, per la nuova spedizione.

SEGUE: Un medico avveduto

ULTIME NOTIZIE

Attesa per la decisione di Eisenhower

Ancora in sospeso la nomina di Herter

L'annuncio della scelta del successore di Dulles sarebbe stato entro lunedì - L'ex-ministro degli Esteri, che ha subito un'altra applicazione di raggi, lotta contro il male con grande energia

Nostro servizio particolare

Washington, sabato sera.

L'incertezza sulla nomina del successore di Dulles — incertezza sia sulla data, che sul nome — continua a dominare in questa capitale dove una serie di voci e di dichiarazioni s'incrociano.

Voci e dichiarazioni sono spesso in contrasto tra di loro e però dimostrano come a tutt'oggi Eisenhower non abbia ancora raggiunto una decisione o, che questa comunque non sia ancora definitiva. Ieri il Presidente ha avuto un colloquio telefonico con Dulles e quasi contemporaneamente il capo della minoranza parlamentare repubblicana, Dirksen, affermava che per oggi sarebbe stato annunciato il nome di Herter come nuovo Segretario di Stato o al massimo lunedì, poco dopo mezzogiorno (ore 18 italiane). Tuttavia ad Augusta, in Georgia, dove Eisenhower trascorre il «week-end», il portavoce della Casa Bianca si è rifiutato di fare il riguardo alcuna precisazione, limitandosi a dichiarare ai giornalisti di non essere informato se un tale annuncio è imminente o meno.

Che il sessantaquattrenne ex-governatore del Massachusetts sia destinato a succedere a Dulles nessuno ormai dubita; alle considerazioni che già si facevano nei giorni scorsi (quale quella dell'annuncio che sarà lui a guidare la delegazione americana a Ginevra l'11 maggio) si aggiunge ora la constatazione che la Casa Bianca non ha fatto nulla per scoraggiare le sempre più insistenti previsioni di una nomina di Herter a capo del dipartimento di stato.

Tuttavia gli esperti di politica estera si chiedono per quali mai motivo Eisenhower abbia aspettato tanto, mentre si è alla vigilia dei negoziati diplomatici con l'Unione Sovietica, e non si astengono da critiche. Ad esempio, il *New York Times* scrive: «Conseguenza quanto meno temporanea di questo fatto è stata la diffusione della impressione che il rappresentante americano alla prossima conferenza di Ginevra possa essere soltanto un sostituto». Secondo il giornale vi è un solo modo per porre rimedio al danno, ed è quello dell'immediato annuncio della nomina di Herter a ministro degli Esteri.

E' un parere condiviso da una vasta corrente del Congresso. In forma privata, diversi senatori esperti in affari esteri esprimono l'opinione che il Presidente abbia mancato non concedendo a Herter il suo immediato appoggio, non esprimendo subito, nei suoi confronti, una stima più esplicita di quella manifestata dall'annuncio della nomina a capo delle delegazioni americane per i prossimi colloqui.

A giustificazione della cautela del Presidente, i suoi sostenitori indicano più che la necessità di un controllo delle condizioni di salute di Herter (che sono più o meno, quelle degli ultimi quindici anni: l'artrite data da allora, e non gli ha impedito di essere efficiente governatore del Massachusetts e poi sottosegretario di Stato), il desiderio di Eisenhower di porre in risalto quanto dolorosa sia per gli Stati Uniti la perdita dei servigi di un uomo quale Dulles. Altri ritengono che Eisenhower abbia dovuto resistere a pressioni esercitate da varie parti perché venisse nominato ministro degli Esteri qualche personaggio attualmente estraneo al Dipartimento di Stato.

Herter trascorre il week-end a Green Pond, nella Carolina del Sud, dove la famiglia della moglie possiede una vasta piantagione di cotone. Tornerà lunedì, in tempo probabilmente per ricevere i giornalisti al Dipartimento di Stato nella nuova veste di ministro. Si parla di una possibile puntata di Herter ad Augusta, per un colloquio con Eisenhower (le due località distano appena 150 chilometri); ma non se ne ha conferma. E' ormai chiaro che la Casa Bianca e il Dipartimento di Stato, nonostante le critiche, intendono conservare assoluto silenzio sulla successione di Dulles fino a quando non sia il momento di annunciare la nomina. Può anche darsi che in quell'occasione il Presidente ritenga opportuno spiegare i motivi del criticato indugio; ma nessuno può dirlo per certo.

Dulles è sempre all'ospedale Walter Reed di Washington, dove ieri ha subito un'altra applicazione di raggi alla regione cervicale, per il sospetto tumore maligno. E' in buone condizioni di spirito, e lotta contro il male con l'energia di sempre.

Nel suo odierno editoriale il «New York Herald Tribune» esprime viva soddisfazione per l'annunciato viaggio a Mosca del vicepresidente Nixon in occasione dell'inaugurazione del padiglione americano alla locale fiera commerciale.

Si tratta, rileva il giornale, di un «illuminato atto diplomatico» e il fatto che esso avvenga nel periodo di tempo tra la conferenza dei ministri degli Esteri e quella al vertice dà un carattere nuovo ai negoziati.

Il giornale afferma che Nixon, con la sua abilità e autorità, sarà infatti in grado di discutere direttamente con i capi del Cremlino la soluzione dei problemi internazionali.

H. Hensley

A Roma, il 1° luglio

Il Papa benedirà le nozze del principe Alberto del Belgio

BRUXELLES, sabato sera.

Viene annunciato ufficialmente che il matrimonio del principe Alberto del Belgio con la principessa Paola Ruffo di Calabria sarà celebrato a Roma il primo luglio dal Pontefice.

L'annuncio del Palazzo Reale belga afferma: «Sua Santità il Pontefice ha accettato di benedire il matrimonio di Sua Altezza Reale il Principe Alberto e Donna Paola Ruffo di Calabria nella Cappella Paolina del Vaticano il primo luglio».

Sarà la consorte dello Scià?

Dopo la vicenda che ha avuto per protagonista Gabriella di Savoia, la 6ª figlia di Persia starebbe per fidanzarsi con la diciannovenne principessa Ferial, figlia dell'ex-re Faruk. Le trattative per il matrimonio sarebbero state condotte recentemente a Roma tra la sorella dell'imperatore di Persia, Fatima, e l'ex-sovrano d'Egitto nell'appartamento di quest'ultimo in via Archimede. Subito dopo il colloquio Fatima e il marito lasciavano Roma per Teheran mentre nei giorni scorsi Faruk partiva per la Svizzera e raggiungeva Vevey dove erano ad aspettarlo Ferial, il principino e altre due figlie rimaste appositamente dal collegio

Scoperta per caso dopo 15 anni da una guardia campestre

Il disinnesco della grossa bomba semiaffondata in un canale del Lodigiano

Alle quattro di stamane è cominciato l'esodo dei 5500 abitanti dei Comuni posti nelle immediate vicinanze dell'enorme ordigno - Trentadue strade bloccate da alcuni battaglioni di carabinieri - Alle 10,30 il maresciallo incaricato della pericolosa operazione ha comunicato per telefono di aver tolto la prima delle tre spolette sull'ogiva

Dal nostro corrispondente

Lodi, sabato sera.

Alle 9 di stamane un gruppo di artificieri del Comando d'artiglieria di Milano ha iniziato le operazioni di disinnesco di una grossa bomba di aereo del peso di oltre due tonnellate, rinvenuta nel greto del canale Muzza. La bomba è il più pericoloso residuato bellico rinvenuto dalla fine della guerra in Lombardia, e le operazioni per isolare l'ordigno lungo due metri e cinque centimetri, con un diametro di 58 centimetri, sono state più difficoltose del previsto. La bomba si trova affondata per tre quarti sul fondo del Muzza, un importante canale di irrigazione che attraversa tutto il Lodigiano nei pressi di Cervignano d'Adda, a 10 chilometri da Lodi.

La bomba era stata agganciata da un aereo nel luglio del 1944, ed era stata notata nel Muzza soltanto l'anno successivo, nel periodo della secca del canale. Nessuno però aveva dato peso all'ordigno, scambiato per un serbatoio di benzina. Solamente quindici anni più tardi, e precisamente il 5 aprile scorso, una guardia campestre si rendeva conto del grave pericolo che avevano corso in questi anni gli abitanti dei paesi vicini.

Immediatamente le sponde del canale venivano recintate, mentre i carabinieri piantonavano il luogo continuamente in attesa dell'intervento degli artificieri. La scorsa settimana il maresciallo Bizzarri aveva tentato il disinnesco dell'ordigno, non riuscendo però a levare le tre spolette dalla parte posteriore.

Per il disinnesco definitivo gli abitanti della zona hanno ricevuto per oggi l'ordine di sgombero. Avrebbero dovuto sgombrare giovedì scorso, entro le 13, ma per motivi tecnici l'operazione-bomba è stata rinviata a stamane.

Alle ore 4, quand'era ancora buio, sotto una pioggia fitta, a Mulazzano e a Cervignano d'Adda, i due più grossi Comuni interessati a un eventuale sgombero, cominciava l'esodo. Il maresciallo Bizzarri aveva tentato il disinnesco dell'ordigno, non riuscendo però a levare le tre spolette dalla parte posteriore.

Tanto era abbondante la nevicata, quanto ora sta ilata nei giorni scorsi. Ottenuto il divorzio a posto così fine a una unione rivelatasi infelicissima fin dai primi mesi, l'esile e giovane madre dei grandi occhi luminosi, era ritornata in Europa dopo due anni di assenza. Aveva ripreso la sorella, si accingeva a fare un nuovo e interessante film, aveva ritrovato in Inghilterra i buoni amici di un tempo; forse, più tardi, terminato la ripresa, sarebbe riuscita a compiere anche una breve visita in Italia, di cui nella lontana California soffriva una struggente nostalgia.

Pensava che l'incubo fosse finito, che la vita si riaffacciasse piena di promesse.

«Quando mi chiedono se penso a risposarmi — ha detto ieri — rispondo che soltanto ora comincio a provare la gioia di essere sola e libera».

Se in Pierangeli avesse avuto veramente l'intenzione di fuggire per sempre con il figlio dagli Stati Uniti, nessuno lo può dire con esattezza, ma l'impressione raccolta da coloro che, come me, l'hanno avvicinata in questi giorni, è che i suoi propositi fossero assai meno drammatici. In tutti i colloqui più schietti, ella ha sempre detto che una volta terminato il film, sarebbe subito ritornata a Hollywood ove sarebbe rimasta ancora per qualche anno, magari con prolungati soggiorni in Italia.

Non avrebbe infatti alcuna intenzione di vendere né la sua casa né quella ove vive la madre, e vorrebbe fare crescere il piccolo Perry nel Paese ove è nato: gli Stati Uniti.

Mario Ciriello

Il maresciallo Guido Bizzarri

L'enorme ordigno del peso di due tonnellate e lungo due metri rinvenuto dopo quindici anni nel canale Muzza, nel pressi di Lodi (Publifoto)

L'ATTRICE ITALIANA FUGGITA DA HOLLYWOOD

Pier Angeli parte per le Canarie dopo una notte di ansia e affanni

A mezzanotte, mentre sta preparando i bagagli, le viene comunicato che un Tribunale della California ha ordinato il suo arresto per il "ratto" del figlio - Una serie di nervose telefonate della diva alla madre oltre oceano: qualche ora dopo apprende che l'ordine è stato revocato, ma che, quando ritornerà in America (tra qualche mese), dovrà presentarsi al magistrato per spiegare il suo gesto

Dal nostro corrispondente

Londra, sabato sera.

Anna Maria Pierangeli è partita questa mattina per la isola Canaria, ove resterà almeno un mese, impegnata nella lavorazione di un nuovo film. E' stata una partenza inquieta e grigia. Durante la notte, la nostra attrice aveva saputo del mandato d'arresto emesso contro di lei da un Tribunale di Santa Monica (Hollywood) per essersi allontanata con il figlio Perry di 3 anni, e la notizia aveva suscitato in lei subito grossa preoccupazioni e nuovi affanni. Perry è adesso a Parigi con la sorella della Pierangeli, Marisa Pavan, la moglie di Jean Pierre Aumont, ma raggiungerà la madre alle Canarie fra una decina di giorni.

La Pierangeli era in albergo, a mezzanotte, intenta a preparare i bagagli. Doveva telefonarle per darle una informazione che ella mi aveva richiesto nel pomeriggio, ma nel frattempo mi giunse la notizia del mandato d'arresto. Fui dunque la prima persona a comunicarle la decisione del Tribunale californiano e, come è naturale, il messaggio la turbò profondamente. Decise di telefonare subito a sua madre e al suo avvocato — entrambi a Hollywood — e così fece, riferendomi poi, fra le 4 e le 5 di notte, i risultati delle sue cordiali telefonate.

«Quello che sembra essere avvenuto è questo — mi ha detto —: il magistrato all'inizio dell'udienza odierna, avrebbe dichiarato di essere rimasto "irritato" dalla mia partenza, poichè volevo vedermi con Perry venerdì, come stabilito dall'ordinanza del Tribunale. Di conseguenza ha dovuto emettere un mandato di arresto a mio carico, ma poi l'ha revocato. La situazione, quantunque sgradevolissima, non sembra dunque di irreparabile gravità. L'impressione tratta dall'attrice nei suoi colloqui transatlantici, è che l'arresto sarà più una formalità che altro; al suo ritorno in California verrà subito condotta davanti a un magistrato dove potrà dare spiegazioni brevemente della sua azione.

Naturalmente, il dibattito legale continuerà poi per un certo tempo e, se l'ex-marito, il cantante Vic Damone, lo desidererà, potrà essere forse riesaminata la questione della tutela di Perry. E' improbabile però che il Tribunale muti il dispositivo della sentenza di divorzio — emessa il 17 dicembre — in base al quale il figlio è affidato alla madre, ed il padre ha soltanto il diritto di vederlo, sabbati senza alcuna restrizione.

La riapertura della battaglia legale ha accasciato profondamente la attrice. «Spero di essere finalmente alla fine dei miei guai che durano ormai da parecchi, da troppi anni — ha detto la Pierangeli — non capisco però perchè Vic continui a scagliare la situazione, a prolungare la pena. Non aveva alcuna intenzione di fuggire dall'America ed di sottrargli Perry, e lui lo sapeva benissimo. A Hollywood ho ancora mia madre, mia sorella minore e la mia casa: sarei tornata fra due o tre mesi, appena finito questo film. Vic era al corrente di tutti questi progetti, in sua condotta mi è incomprensibile».

Tanto era abbattuta stanotte, quanto ora stata lieta nei giorni scorsi. Ottenuto il divorzio a posto così fine a una unione rivelatasi infelicissima fin dai primi mesi, l'esile e giovane madre dei grandi occhi luminosi, era ritornata in Europa dopo due anni di assenza. Aveva ripreso la sorella, si accingeva a fare un nuovo e interessante film, aveva ritrovato in Inghilterra i buoni amici di un tempo; forse, più tardi, terminato la ripresa, sarebbe riuscita a compiere anche una breve visita in Italia, di cui nella lontana California soffriva una struggente nostalgia.

Pensava che l'incubo fosse finito, che la vita si riaffacciasse piena di promesse.

«Quando mi chiedono se penso a risposarmi — ha detto ieri — rispondo che sollanto ora comincio a provare la gioia di essere sola e libera».

Se in Pierangeli avesse avuto veramente l'intenzione di fuggire per sempre con il figlio dagli Stati Uniti, nessuno lo può dire con esattezza, ma l'impressione raccolta da coloro che, come me, l'hanno avvicinata in questi giorni, è che i suoi propositi fossero assai meno drammatici. In tutti i colloqui più schietti, ella ha sempre detto che una volta terminato il film, sarebbe subito ritornata a Hollywood ove sarebbe rimasta ancora per qualche anno, magari con prolungati soggiorni in Italia.

Non avrebbe infatti alcuna intenzione di vendere né la sua casa né quella ove vive la madre, e vorrebbe fare crescere il piccolo Perry nel Paese ove è nato: gli Stati Uniti.

Mario Ciriello

Per un ammontare di cento miliardi

L'entità degli aumenti concessi agli statali

Riguardano la scala mobile, l'aggiunta di famiglia e l'assegno di sede (fissato per Torino in 3200 lire mensili) - Il Consiglio dei ministri, riunito stamane, decide gli aggravi fiscali necessari a coprire la spesa

Roma, sabato sera.

L'accordo per gli statali è stato ormai raggiunto. In cifra tonda il Tesoro si accollerà una spesa che è all'incirca di cento miliardi, dei quali dodici serviranno per gli arretrati dell'aggiunta di famiglia, che decorreranno dal primo febbraio, e gli altri ottantotto graveranno sul bilancio 1959-1960 a partire dal primo luglio.

I rappresentanti degli statali si sono nuovamente riuniti stamane presso il ministro del Tesoro on. Tambroni, ma per mettere a punto questioni di dettaglio che erano rimaste in sospeso nella riunione di ieri al Viminale: si tratterebbe, cioè, di appianare soltanto il problema degli scatti, che, per altro, non può in nessun modo infirmare la sostanza dell'accordo raggiunto.

I punti principali dell'«adeguamento» riguardano: la scala mobile annuale, l'aggiunta di famiglia, lo stato giuridico.

Scala mobile: è articolata annualmente, nel senso che l'aumento del costo della vita che si sarà verificato nell'anno solare andrà in vigore sul bilancio successivo o nella busta paga degli statali a partire dal primo luglio. L'aumento viene calcolato sulla «fascia» delle prime 40 mila lire e a partire dal prossimo primo luglio è stato calcolato sulla base del 5 per cento, vale a dire in 2400 lire mensili. Le successive variazioni verranno calcolate a partire dal 31 dicembre di quest'anno, sulla base dell'indice Istat, sempre sulla fascia retributiva delle prime 40 mila lire.

Aggiunta di famiglia: dal primo febbraio al 30 giugno (cioè per cinque mesi in tutto) la maggiorazione sarà di lire mille per ogni convivente a carico. Dal primo luglio prossimo, l'aggiunta di famiglia sarà di 2000 lire per i conviventi a carico (genitori, moglie e figli fino al compimento del 14° anno di età); per i figli dai 15 ai 24 anni che stiano compiendo ancora studi, l'aggiunta di famiglia viene portata a 2000 lire.

Stato giuridico: per lo stato giuridico dei salariati, il Governo solleciterà la discussione dell'apposito provvedimento legislativo giacente in Parlamento.

Assegno di sede: il Governo rivedrà tutta la materia, nel senso che l'assegno di sede previsto per una determinata città spetti a tutti coloro che vi prestino servizio e viene perduto automaticamente con il trasferimento del dipendente in altra sede. E' stato accolto per la città di Torino l'assegno di sede nella misura di 3200 lire, che è la massima consentita dalle tabelle.

Il Consiglio dei ministri, che si è riunito stamane alle 11, deve praticamente ancora questi accordi, ma soprattutto stabilire il modo come reperire i cento miliardi previsti da questi aggravi. Bisogna dare atto al ministro delle Finanze Taviani di essere riuscito a mantenere finora il più stretto segreto sui provvedimenti studiati dal suo dicastero per fare fronte ai nuovi aumenti.

Si è parlato di un leggero ritocco alla tassa di circolazione per le macchine di grossa cilindrata, come pure di presentare una nuova legge per lo auto azionale da gas liquidi. Ma, anche se questi provvedimenti saranno approvati dal Consiglio dei ministri, non saranno sufficienti a reperire tutta la somma.

In verità si ritiene che il ministro Taviani, d'accordo con Tambroni, che è il responsabile del Bilancio-Tesoro, abbia reperito una quarantina di miliardi tra le pieghe del bilancio, e perciò bisognerebbe trovare fondi ad una somma di miliardi.

p. a. p.

Il processo di Alessandria

21 anni di reclusione chiesti per i 13 imputati

Alessandria, sabato sera.

Si conclude oggi al Tribunale di Alessandria il processo iniziato la scorsa settimana a carico di tredici persone imputate di una complessa serie di furti, falsi, appropriazione indebita, truffa, sottrazione di cose pignorate, porto abusivo di divisa militare, ricettazione, calunnia.

Esaurita la deposizione dei testi, ha pronunciato la sua requisitoria il P.M. dott. Aragastti che ha chiesto le seguenti condanne: per il maresciallo Gianfranco Tamassia anni quattro e mesi sei di reclusione e 285 mila lire di multa; per il pensionato Nicola Massobrio anni tre e mesi otto di reclusione e 180 mila lire di multa; per Umberto Bertan anni due e mesi uno e 50 mila lire di multa nonché tre anni in una casa di lavoro a pena espiata; per i fratelli Francesco e Angelo Bingo quattro anni di reclusione e 60 mila lire di multa ciascuno e due anni in una casa di lavoro; per il falso ufficiale Mario Reinero dieci mesi di reclusione e 36 mila lire di multa; per il meccanico Gianfranco Bonetto sei mesi di reclusione e 10 mila lire di multa; per il commerciante Giuseppe Doglioli un mese di reclusione e 10 mila lire di multa; per il meccanico Riccardo Aprato, residente a Torino, mesi cinque di reclusione e 10 mila lire di multa; per il panettiere Carlo Brodini e per il meccanico Giorgio Patria assoluzione completa; per il Pasquale Marzano mesi sei e 8 mila lire di multa. Complessivamente sono oltre 22 anni di reclusione.

Per la morte di Arturo Chiesi

La Camera Sindacale U.I.L. di Torino ha il dolore di partecipare la morte di

Arturo Chiesi

Segretario della Unione Italiana Lavoratori Metallurgici (U.I.L.M.)

"STAI ZITTA, NON PARLARE OLTRE!,,

Orlando minaccia Pupetta con l'alfabeto della camorra

Il capitano dei carabinieri, che dirige il servizio d'ordine nell'aula, stamane ha fatto spostare l'imputato nel centro della gabbia - Atmosfera tesa, incandescente Qualcuno parla di rinvio del dibattimento in altra sede per «legittima suspicione»

Dal nostro corrispondente

Napoli, sabato sera.

Stamane, quando l'assassino di Pascalone, cioè Gaetano Orlando, è entrato nella gabbia, posandosi al solito angolo, da cui è possibile guardare verso la sedia dove è seduta Pupetta, incontrandosi così con il suo sguardo, il capitano dei carabinieri Fausto Angelici, che dirige in aula il servizio d'ordine, è intervenuto ordinando che l'imputato venisse spostato verso il centro. Per quale motivo? Ieri, allorché Pupetta, con la sua sola voce di donna che dà sola commuove e persuade, ai sostituti di fatto lei al presidente interrogando più di un testimone reticente con accorato invocazioni alla verità, in quel momento l'Orlando della gabbia le avrebbe fatto un segno avvicinando l'indice alla narice destra, il che, nell'alfabeto mutuale dei camorristi, significa: «Stai zitta, non parlare oltre». E all'indice appoggiato al naso egli avrebbe aggiunto un altro gesto sollevando i polsi in croce e mostrandoli alla vedova di Pascalone.

Come scrisse il quotidiano Abele De Blasio, il più profondo indagatore della malavita napoletana, in una delle sue opere ormai classiche (*Usi e costumi dei camorristi*), quel gesto «la casa incrociata» vuole essere una minaccia. Perchè il giovane guappo lo avrebbe fatto? Semplice: evidentemente non voleva che la donna scoprisse certi segreti che il codice dell'omertà della camorra vuole che rimangano segreti. Con quel suo comportamento (se esso vi fu) Gaetano Orlando ha confermato che egli è un giovane, ma non perciò meno pericoloso, esponente di quella mala erba che l'opinione pubblica di Napoli vorrebbe estirpata senza misericordia.

Una voce sempre più diffusa parla di una interruzione del processo in base alla richiesta di rinvio in altra sede «per legittima suspicione». Sembrerebbe a taluni avvocati — e non ad essi soltanto — che il dibattimento si svolga in una atmosfera troppo tesa, incandescente, ben diversa da quel clima di sereno distacco che deve sempre avvolgere ogni dibattito processuale.

E si fa anche il nome del luogo dove il processo riprenderebbe: Viterbo. Cioè dove vi fu, circa mezzo secolo fa, il processo Cuocolo. Ma è estremamente difficile — se non accadranno fatti imprevedibili e clamorosi — che il processo venga sospeso. E' ben probabile, invece, che ciò accada in fase di appello, quando il fluire del tempo avrà creato un clima meno rovente.

Alle 11,30 è accaduto in aula un clamoroso incidente. La difesa di Orlando, in riferimento alle voci della minacce che il guappo avrebbe fatto a Pupetta, chiede esplicitamente al presidente di interrogare la donna sull'argomento. Se non che il Pubblico Ministero si alza e precisa che egli, in base ai criteri di polizia dell'udienza di sua competenza, ha deciso il provvedimento per misura precauzionale. Poichè, d'altra parte, Pupetta tace, davanti alla spiegazione del Pubblico Ministero la difesa dell'Orlando fa inserire a verbale che la minaccia è una notizia dal tutto infondata.

Crescenzo Guarino

Le quotazioni di Milano stamane a Borsa chiusa

Milano, sabato sera.

L'insistenza dei compratori disposti a pagare prezzi elevati ha fatto salire anche stamane, a Borsa chiusa, il livello delle quotazioni, con riguardo a taluni valori particolari. Il volume degli scambi appariva soddisfacente.

Ecco i prezzi minimi e massimi registrati nelle contrattazioni odierne: Centrale 15.030-16.150; Generali 58.400-58.600; Montecatini 2765-2765; Finsider 880-870; Vinicola 2750-2745; Cattini 3010-3020; Pirelli 1824-1825; Edison 3755-3765; Linoleum 705-715; Rinascente 320-323.

Nel settore delle valute interessanti sostenute e lievi aumenti nell'oro.

Prezzi informativi: sterlina oro vecchio conio 3950-3150; sterlina oro nuovo conio 3525-3725; marengo svizzero 4400-4600; sterlina unitaria 1740-1780; dollaro blu 620-622; franco svizzero 143,75-144; franco francese 123,50-125,50; oro fino 702-707.

Una gatta aggredisce e graffia un automobilista

La bestiola s'era installata nell'auto parcheggiata e piccoli

Biella, sabato sera.

Una gatta, che durante la notte aveva dato alla luce quattro micini in una «600» lasciata in sosta nel cortile di un edificio situato alla periferia della città, stamane ha aggredito il proprietario dell'auto quando questi ha aperto la portiera. Evidentemente la bestiola, che si era infilata nella macchina attraverso un finestrino lasciato aperto, aveva temuto che l'automobilista volesse portarle via i gattini.

Il malcapitato è il rappresentante cinquantunenne Giuseppe Comencini, residente a Bergamo, il quale ha dovuto recarsi da un medico per farsi curare profondi graffi alle braccia e alle gambe.

Donna assassinata a colpi di coltello

Roma, sabato sera.

In via Firenze 48, un sergente d'aeronautica ha ucciso a coltellate una donna e quindi con la stessa arma si è ridotto in fin di vita. Il ferito è stato trasportato al Policlinico.

GIULIO DE BENEDETTI
DIRETTORE RESPONSABILE
EDITRICE LA STAMPA

CRONACA

Vinaio cadavere per il gas nel retro della bottiglieria

La macabra scoperta fatta a Lucento - Altro episodio in un alloggio di Borgo Dora: una vecchia aviene, il fornello si spegne, il gas la uccide

Alle 8 di stamane il signor Beniamino Busallo, che ha ritirato di recente un esercizio vinicolo in via Cagnoli 16, in zona di Lucento ha trovato il precedente titolare, Pietro Canato, di 44 anni, agonizzante nel retro della bottiglieria dove aveva abitato. Portato al Maria Vittoria le prestarono il primo soccorso, ma il disgraziato è morto durante il tragitto. Per quanto i medici non si siano azzardati nelle cause della morte, la prima ipotesi induce a pensare ad un suicidio mediante avvelenamento da gas. Il Busallo infatti ha trovato il bocchettone staccato e l'ambiente saturo di gas. Le indagini da parte dei carabinieri sono state in corso e finora la polizia non è ancora riuscita ad accertare l'eventuale movente, sempreché la eventualità si sia data volontariamente la morte, come le circostanze finora accertate inducono a credere.

Una donna di ottant'anni, che viveva sola in un alloggetto al quarto piano, è stata trovata stamane cadavere nella sua abitazione invasa dal gas. La scoperta è stata fatta dalla portinaia dello stabile n. 6 di corso Giulio Cesare, la quale ogni mattina si recava a trovare l'inquilina, Candida Michelotto, ammalata sofferente e soggetta a frequenti malori. Gli agenti del Commissariato Borgo Dora hanno trovato sul fornello a gas un pentolino di camomilla semivuota. Secondo la ricostruzione della polizia, la Michelotto avrà messo a scaldare la bevanda, poi deve essere stata colpita da un malessere, perdendo i sensi. Il liquido, traboccando, ha spento la fiamma e provocato il mortale avvelenamento.

Donna assassinata a colpi di coltello

Roma, sabato sera.

In via Firenze 48, un sergente d'aeronautica ha ucciso a coltellate una donna e quindi con la stessa arma si è ridotto in fin di vita. Il ferito è stato trasportato al Policlinico.

INAUGURATO STAMANE IL "SAMIA" INVERNALE

La rassegna della confezione internazionale

Altissimo il livello raggiunto dalla produzione italiana - Nuovo, grandioso successo della "Merving„ la nota boutique de "La Merveilleuse„ - Duecento modelli di alta classe compongono la collezione per l'autunno-inverno 1960 del grande complesso torinese - Ata De Angelis per una tendenza moderata ma anticlassica

L'importante rassegna di modelli presentati al SAMIA apre ufficialmente le porte alla moda autunnale e a quella dedicata all'inverno 1960. Fa impressione pensare all'inverno alle soglie dell'estate, eppure questi mesi di anticipo sono indispensabili agli industriali dell'abito confezionato in serie per organizzare buone vendite e per soddisfare le richieste dei più grandi mercati europei.

Come ad ogni stagione, abbiamo avuto molti scambi di vedute con gli espositori più noti, al fine di poter delineare un quadro generale della confezione italiana.

Le notizie più interessanti ci sono state fornite nell'elegante «stand-salotto» della *Merving* dalla figurinista Ata De Angelis. L'abile disegnatrice di moda ci ha presentato i capi di maggior rilievo della nuova collezione e ci ha descritto lo spirito che distinguerà i capi *Merving* da quelli degli altri confezionisti.

Tendenza anti-classica

Osservando con occhio critico, i modelli «1959-1960» presentati dalla *Merving*, spicca la tendenza «anti-classica»; anche i cappotti sportivi ed i completi da viaggio hanno un taglio elegante assai vicino alle creazioni di sartoria Alta Moda.

Colori, tessuti, particolari segnano su ogni modello *Merving* la nota originale, che fa apparire la produzione tra le migliori d'Italia. Proprio perché la rigida costruzione dei completi rimane ammorbidita tanto da apparire lavorata «a mano», si parla di modelli ottenuti con studi di «semi-confezione». La verità sta nel fatto che i procedimenti di lavorazione si valgono delle macchine e delle tecniche più moderne di realizzazione, e rifuggono decisamente dagli effetti di stirature «piatte», dalle rigide intelature. Caratteristico dei modelli *Merving* 1959-60 lo «stile pratico», che spicca negli ottanta cappotti, negli abitini, nei due pezzi e nei *tailleurs* di ottimo taglio. La parte «pratica» ha imposto spalle larghe, linee verticali e molta cura per dare a ciascun capo la massima «vestibilità».

Ata ci dice che nell'inverno 1959-60 le gonne saranno più lunghe, ma si rifiuta di fissare con esattezza i centimetri della proporzione. «Per me si tratta di "lunghezza anatomica", che deve variare sulle gambe delle donne a seconda della loro conformazione fisica, della proporzione del corpo, della statura e della linea della figura. I capi più importanti della collezione *Merving* sono i cappotti diritti con ampi colli di pelliccia. Sul tessuto di lana chiara contrastano i colletti di foca nera e marrone scuro, sulle stoffe di tonalità molto cupe spiccano guarnizioni di pelliccia chiara».

I colori

I colori si suddividono in tre categorie ben definite: «chiarissimi», «vivaci» e molto «scuri».

Nei chiarissimi troverete l'avorio, il *beige*, il perla e il color «ananas», mentre i vivaci contano sul rosa «scintilla», sul giallo cedro, sull'azzurro Taormina, sul verde «prateria», sul turchese, sul giallo mostarda, sul rosso «rubino» e sul fucsia in svariate tonalità. Gli scuri sono composti da più colori nelle lane fantasia per cappotti: grigio fumo, marrone e nero, verde e grigio, ruggine e nero, grigio ferro, nero con spruzzature di grigio perla e bianco, blu e nero, verde e nero, petrolio e marrone.

I tessuti

Occorre precisare che l'aspetto «operato» delle lane «fantasia» è assai vistoso, ma non è mai ottenuto con effetti *bouclés*. Si tratta di una scelta di tessuti eseguita su gusto personale di una figurinista che ha voluto sostituire la «morbidezza» del tipo *bouclé* (ormai troppo sfruttato) con la «granulosità» delle trame bicolori od unite.

Riquadri su toni spenti, stuoie a grossa trama serpeggiante, *tweed* a più colori con molto *mohair*, la fantasia «barboncino» in marrone e nero, le altre lane operate, tutte con superfici molto tormentate, richiedono modelli di linea assai semplice. Il tessuto domina in questi capi eseguiti con tessuti «modello». Quando la stoffa è unita (sempre un po' pelosa), colpisce l'occhio l'originalità del modello, valorizzata da colori luminosi.

I modelli

Sono splendidi i cappotti di grosso *tweed* bianco e nero o quelli in *shetland* peloso rosso e verde. Hanno una linea elegante, con spalle vistose, risvolti sfuggenti e cinture legate in vita, stile *Marlene* 1930. Si porteranno con *cloches* di feltro bianco e con abiti *chemisiers* stilizzatissimi.

Alcuni modelli di gonna in morbido tessuto principe di Galles verde e nero sono dedicati a coloro che amano i golfini classici. Ottima idea! Altre vistose gonne a disegni scozzesi su fondo bianco appartengono al guardaroba delle giovanissime. Quelle di lana *Jacquard* con alti bordi di rose stile *liberty* sono fatte per le modernissime giovani signore che seguono la moda in ogni particolare.

I completi

I completi formati da *tailleur* e cappotto corto, o da due pezzi più sette ottavi, abbondano nella nuova collezione *Merving*. La loro linea è diritta, con tasche tagliate verticalmente, con cravattini di tessuto frangiato che si allacciano sotto il colletto ben intelato. Le spalle morbide, le maniche ampie, la schiena lavorata con *pinces*, rappresentano le novità «Alta Moda» applicate alla confezione.

Queste cose sono degne dei laboratori delle sartorie più perfette, e quindi stupiscono quando vien fatto di trovarle nel campo della confezione in serie. Tuttavia sono state ottenute e questo significa che lo studio può portare a risultati insperati.

Fra quaranta abiti *Merving* esistono modelli con cintura ed altri senza. Essi però risultano tutti semi-aderenti.

Abiti «chemisiers»

Quelli *chemisiers* hanno gonne con morbide pieghe, altri sfoggiano busti a «giustacuore», altri ancora cinture *en coulisse* che drappeggiano il tessuto sul busto o sui fianchi. Poi si trovano gli abiti di velluto stampato, quelli di lana operata e tutta la serie dei modelli da pranzo, da *cocktail* e da sera. Abbiamo persino gli abiti corti di *chiffon* drappeggiato per serate danzanti, una quantità di abitini neri per *cocktail*.

Questa la rassegna di ciò che abbiamo notato in mezz'ora di sosta nello *stand* della *Merving*. Logicamente sappiamo che non ci è stato detto tutto. Sappiamo che vi sono molte novità «segrete». E' comprensibile che chi esce con le collezioni in anteprima, voglia difendere alcuni capi essenziali dall'eccessiva diffusione. La clientela privata vedrà la collezione *Merving* in settembre ed è bene lasciare nell'aria una curiosità invitante. Per le *boutiques* di tutta Italia, per i compratori di ogni nazione, le notizie che abbiamo riassunto potranno invece servire come utile orientamento.

I colori, gli schemi dei modelli, lo spirito della collezione sono ormai rivelati a tutti. E ancor prima dell'inaugurazione del SAMIA, alcune centinaia di abiti erano già stati venduti. Questi acquisti sono stati conclusi sulla base di alcuni disegni. Il campionario *Merving* dispone di oltre duecento bozzetti esclusivi, che formano una completa «guida per il compratore».

A. V. M.

Completo di lana a quadri in due toni di grigio con collo di foca nera, fotografato da Max Haerither a Villa Siasi (Modello Merving)